盛京時報
The Shengching Shihpao
大正九年九月十八日
休刊…中日大祭則休日
發行人　菊池貞二
編輯人　宮川貫作
印刷人
發行所　盛京時報社
陰曆…八月七日

論說

德國之新燃料（丙）

聯合國此次對于德國之平和條約。就勢理言之。大概不外爲兩種制限。卽軍備的制限。與經濟的制限是也。軍備的制限。此爲戰敗國當然之結果。在德人未必極感苦痛。矧今後世界之大勢。軍備之多寡。已無關于國之強弱。故撤廢徵兵制之說。已醞釀于國際間。將來必有實行之一日。誠以勞農思想。日盛一日。徵兵之制。卽不倡言撤廢。卒亦必歸于自然消滅。蓋徵兵之制。創于野心之德國。時至今日。國民皆兵主義。似已與世人心理背逆而馳。安能然其久遠長存乎。故限制德人之軍備。實不啻間接而爲之助也。若德人之所苦哉。德人之苦。實在生產能力之不足。於其國家所產出。已不啻爲聯合國之貢獻矣。此誠德人切膚之痛也。

然戰爭之由經濟方面。制限德人。爲術固極嚴矣。初亦未嘗不熟思而慎處之。蓋一方雖加以制限。而一方又不欲盡戕其國力。惟使其僅有出賞金之能力。所餘則毫無。使不至餓斃而已。是德人舉國上下。已無異英法之生產機械矣。欲圖富強。不亦戛戛乎難哉。

卽以燃料一項言之。本爲生產力之要素。然德國產煤之區。爲數寥寥。其本國之煤質。大都不甚良好。戰前工場所需之煤。大部分仰給於阿爾薩斯羅連二州。固法之割讓地也。戰敗之結果。二州已歸還法國。則德人煤產之缺。不問可知。況據條約制限。德人尚有供給燃料於比利時之義務乎。雖使德人工藝素爲發達。然無煤可燃。則彼直立之大機關。亦等於廢物耳。故無兵。非德人之所憂。無煤不能操業。乃德人之所懼。爲德人熱心勵精之一事也。

蓋世人觀之。德人困於無煤。其工業無復興之望矣。殊不知有出人意料以外之一事。卽德人近日應用其化學的能力。由燒殘之煤灰中。發明一種新燃料。用之于工場。足以代煤之用。其火力初不亞于新掘之煤。刻已發動世界之耳目。謂爲一大怪事。嗚呼。德人有奪天之巧。吾人又安可以其爲戰敗國。而忽之哉。據外報所報。發明此項新燃料者。爲德國克魯伯工場中一理學博士。此等化學的燃料。每年產出。足抵消費額之半。設消費一萬噸之煤。由其灰滓中。復能取出五千噸之燃料。若然。是德國每年之中。無異添二分一之產煤額也。此等發明。於德國之前途。固大有造矣。卽於世界之工業界。亦必造福不淺。蓋世界缺煤之國。爲數至夥。有此發明。則燒殘之煤灰。不至廢棄。眞可爲廢物利用中之至廣大者。死灰復燃。不圖見之於德國。吾人實不能不欽佩也。然而富于煤產之中國。至今未得煤之用。而鑛權日益剝削。視德人之苦心發明。其愛國心之有無。眞不可以道里計也。書此。聊以寄慨。

賑濟之與富豪（傚）

凡歐美諸國。遇有災荒。則富豪率先解囊。踴躍樂輸。幾萬元或幾十萬元。不但毫無吝色。大有爭先恐後之慨。今歲直魯豫三省旱魃爲虐。赤地千里。災區百三十萬方里之遙。災民達二千五百萬人之衆。洵中國未曾有之浩劫也。不知中國富豪。將慨然捐輸萬金。有以賑濟災黎乎。環顧全國。似無富豪之可言。嗟乎。果爾。則中國終無富豪歟。否否。中國富有一人而兼備一切階級者。卽官僚軍閥階級是也。彼等無不一人而兼富豪、資本家、大地主、政治家矣。就中督軍巡閱使云者。確係富豪中之富豪。夫歐美之富豪。多係由辛苦慘澹之蓄積。而所謂中國之富豪。則一轉移之間。宦囊累累。直駕陶朱而上之。則其賑濟窮民。固應在歐美富豪之上。況其所積之富。悉取之于般者乎。嗚呼。同爲災民。有幸不幸。同爲富豪。而俠性不啻天淵。以歐美富豪之急公好施。尚不能阻制社會主義之勃興。不知所謂中國之富豪。於彼時人民尙未覺悟以爲貴。而腹誹之。繼則誅之。已則作大覆安穩之中。能保其衣乎。吾人惟有徵諸彼督軍巡閱使輩之善後。

李純嚮背如何（傚）

長江派也者。爲中國之第三勢。亦卽政界之晴雨表而已。故欲知政界之形勢。則須審察長江派之嚮背如何。所謂某派與某黨之消長盛衰。粗可辨別矣。秀山本爲長江派執其牛耳者。且爲人極爲精敏伶俐。所以觀其所進止。則大勢所趨。蓋可知耳。

奉直自破皖派。聲勢大振。大有左右天下之慨也。而秀山遂附和之。而以總代表自居。已而悟北方之不足有爲。則漸萌退志。及滇黔與粵省氏爲大捷。形勢陡變。則退志益堅。聞近者錢能訓攜帶和議書類。南下抵寧。秀山則仍藉病爲詞。不肯披閱。至是。秀山面目。躍然生動。而箇中消息。亦露端倪矣。蓋秀山以爲大勢已去。北方復制爲者乎。是時結託曹張。有害無益。極勞之事也。寧如姑持三角位置。仍持觀望之爲愈耶。然北方所以挽留秀山。不遺餘力者。不必忠于和議。實則不過欲爲羈縻長江派計。仍然未能秀山耳。一言以蔽之則張使與秀山。鬭其智術。鬭其機略也。惟大勢之所趨。無智術機界之可以施于其間。則爲張使者。亦可爽然返矣。

被逐之希臘國廢王暨其妃

希臘前國王昆斯旦丁與其妃之陰謀團本部秘密通訊有所發覺事機不密以致敗露希臘議會乃請該廢王旅居之瑞西國驅逐出境矣

班樂衛氏演說記（上海通信）

本月八日下午四時爲本埠青年會邀請法國前總理班樂衛氏及法國高師院院長鮑爾氏演講之期是日天公不美風雨交加道途泥濘苦於行走故蒞會聽講者僅三百餘人當時先由主席

有多年自問於職務上從未有絲毫怠情以負他人切望之心現余雖身在政界然對于教育上之希望則未嘗稍改初志一年前余曾在法國某校教課聽講者爲今次歐戰中之上下級將士大半已受有功勳然對于余之演講則仍細聽不倦此實爲余一生中最得意之處今日承諸君不棄同聚一堂足見諸中法兩國邦交已日臻篤厚欣慰何如現余將與諸君略述貴國教育上之現象及其改革要點余第一希望於諸君者即尊敬師長如父兄爲汝一日師長當服從其種種之訓練師長斷無存心不利于學生者此點希望諸君切記貴國文化之古世界各國莫不明瞭余在滬時所得見色雖少然能令余生感觸之魂則其多余現在深望貴國成一強邦而能在世界之上占一地位但欲達此目的非先從教育普及上着手不可當一百五十年前法國之教育尚無貴國今日之程度當時恰有人提倡教育普及但有一部份人竟謂教育普及非惟無益且將有大害於國家現以貴國現狀察之提倡教育當不致如一百五十年前之法國受同樣之阻礙故實行事雖至教育普及之後其最顯著者能使全國人民有統一思想今次法國之能戰勝德國者實基於此貴國地大物博早爲世界所公認故工商各界若都有一種統一思想團結一致則中國將來之希望眞未可量也綜以上所述歸本結源則貴國宜照行法國一百二十年之政策各處多設學校方可至普及教育施行後然後再注意於專門教育而其主要之點祇在選擇最新式簡單及適用者學習之則不難事半而功倍也現在貴國各學校對於英文學上頗能注意次誠爲研究較深學術之準備但余以爲對於法文方面亦不可不稍加提倡此端並非余之偏背人意所以如此主張者因法國各大學都有扶助及優待貴國學子之意也法國科學上之研究其成績大都爲發明家或理論家英美各國則實行家居多照常理而言實行家之利益當然優於理論家然以根本上論之則理論家或發明家之功效似較實行家爲大此說想諸君不難解之當今次戰爭開始時法國勢力表面上似較不敵然不數日法國所出軍火除自己供用外尚有餘數供給英美各國此足見法國實業之優美故余甚望諸君研究法國最新之工藝方法獻諸祖國數年以後造成純粹之科學家或再出現如貴國二三千年前之理論家使各國驚駭欽佩出於意外再科學具有改良智識之力故科學發達實與各方面均有密切關係或云貴國國民頭腦不宜科學的研究此說余可斷爲不確距今二三百年前貴國科學實較他國爲深當時各國科學程度實與二三千前無甚差異但因研究不遺餘力始有今日之成績在此二三百年間貴國之進步如何姑且不論然以現在成績比較他國相差殊遠此足見貴國人之不肯用腦並非無研究之腦筋也余在法國時曾在某師範學校遇一貴國人云考其在校成績殊與西人無異但該生返國後雖抱有研究改良之志然在全國中竟難覓一可以共同討論或顧問之人故其所定計劃未能得諸事實言之殊爲可惜故現在貴國之最要急務須有一科學家團體之機關以爲研究或改良之準備余二十年後與諸君歡聚而屆時諸君亦將俱爲各科專家爲國謀利使世界上中法兩共和國得攜手並立是所厚望焉次高師學院院長鮑爾氏演說畧謂貴國教育不發達使長此終古非但不能爲一共和國且亦不得爲一國家教育之興及須先有相當之教習法國一百年以來教習總額常在二萬人左右故貴國須多設師範學校及教育的軍隊余前在北京參觀高等師範學校覺設備上均甚合法但於貴國教育人材上斷難足用故深望諸君均有創辦學校之志旨則共和國體始可有望也末爲前參議院議長張溥泉演說畧謂班氏係世界著名科學家今日所述各節確爲救治中國之良藥故諸君當牢記心中勿負班君今日之一番厚意云云語畢即宣告散會而時已五句鐘矣

一嗅此草便狂笑

桂林縣城東北桂山爲粵西名勝之一近山中忽產一種奇草形似蒲草莖圓如蓋瓣其色淡紅葉有細毛高約尺許嗅之令人狂笑不止雖平素嚴重之人嗅之亦不禁啞然失笑云

言情小說　我苦君（一八）

因東行。終日攜琴踽踽。涉溪山躋林。訪古寺深梵。歷月餘。至屯溪休焉。恐超塵懸念。作書爲告友人堅留。不得行。此地山水清秀。宜於靜養。約四月下旬左右。方可旋里云云。因步躞街中。昂首觀足。週睞往來行人。適一輪軸掠衣角而過。車坐一女子。有類素貞。情不自禁。倏爾狂呼。狀滋驚異。立追呼車夫停輪。毋進。然如車行甚迅。俄頃不見。但留黃沙一脈。隨風飛轉街心。撲人襟袖。復初見追不及。容極黯沮。幾無人色。其恨車夫不已。佇立以待之。又久不回。瞪然返寓。夜不成寐。明日遇車夫於街。詰之不告。曰我每日載人多矣。何從記起。先生無煩我。與以銀二分。大喜告曰。彼住林。緣於街南魏姓者。昨日乃歸寧也。復初至此。希望頓絕。如冷水澆身。終不可言。遂溯新安江而上。至建德桐廬。經餘杭而至蕭山錢。終無所得。乘小輪渡太湖。至宜興。赴溧陽。途遇盜。衣銀盡失。此時復初進退維谷。顛彤狼狽。不得已。反至宜興。求助於某高小教職員。始得至溧。往滸生借番餅百枚。乘小赴無錫。再續前誌。旋至金壇。以水土不服。風塵疲頓容暗。信足所之。出一清溪之畔。流水淙淙。清幽無擬。忽聞隔溪琴聲。越悠揚。隨風送至。止於巨松下。傾耳聽之。聲極悲悽。類素貞所操。於是攀藤附葛。覓徑越溪。而烏道網錯。不知所從。惟以琴聲爲標準。無何越高岡。入深谷。而琴聲時隱時鳴。若遠若近。鼓勇前行。則路漸寬。聲漸近。而平原在望矣。茅屋數椽。依山而結。編竹爲籬。籬彩繞其前。松林護其後。花木明瑟。景色清絕。一老者作古裝。策杖立門外。見復初曰。先生何由至此。不畏豺狼耶。復初曰。老人家居於豺狼中尚不畏。我何畏焉。老人笑而邀人。一女操琴于几。見客趨起。欲即別。老人強留一宿。復初見非素貞。一女孫女。始知此女爲其孫女。爲避二次革命來居於此。尚有家在山外。子孫居焉。復初亦以已意告之。老人頗贊其多情。明日臨行。老人謂復初曰。西行不二里。卽鎭在焉。復初日。何昨行一日方至此。今日乃如是之近。老人曰。山路非坦道。得其道。則近。失其道則遠也。復初謝別。辛鎭雁螭北行。途中方知已誤旬容境矣。是夕至兩鎭街。鎭街者。二茅峰山陰之小鎭。爲香客往來食宿之地。（未完）

廣告

滿鐵定期船　大連出帆廣告
青島上海行
神戶丸　九月廿四日午開　航青島上海行
上海行
榊丸　九月二十日正午　開航上海行
▲以上兩船均設有船內無線電信局
滿鐵埠頭事務所

海運課
客荷取扱
丸二商會
大連監部通二丁目
（電話二六四〇、一八五五）

日本郵船會社　瀛船　大連出帆
太沽牛莊行　九月廿一日
門司神戶行（高砂丸）九月廿一日
（竹島丸）九月廿一日
代理店　三井洋行　大連支店
乘船票由本出張所自資如有坐客請客本所購買電話四六二〇、〇一

開原丟失丈單聲明作廢
於四月間因失丈單一紙計地三畝座落英守屯業在縣署呈請立案作廢補給新丈單核行登報無論中外人民拾得作爲無效特此聲明
英守屯關文成具

奉天儲蓄會羌帖存欵止息廣告
敬啓者本會定于陽歷九月十五號起將所有羌帖存欵一律止息凡存欵者乞速來領取此佈

地照被搶聲明作廢
啓者鄙人自治有聚東縣宿字三井熟地七十二垧業經領照耕種有年詎於本年舊歷六月十七日晚十二句鐘被胡匪將全段地照一紙搶去當時呈請聚東縣作廢補發備案已蒙批示照准恐未週知特此登報聲明
朱國雲謹啓

本溪湖煤塊　奉天鐵道附屬地　大昌煤局　電話日二〇九番　中二四二號

長春　生昌呢羢號
本號呢羢由歐美直接運批發另無不格外克已以自運呢裁製各種洋服價廉物美
特請名師精製　大氅雨衣　最新式各樣禮服便裝
自與別家不同如蒙賜顧無任歡迎開設長春北門外大馬路中

聲明會票作廢
啓者敝號于九月三號由西安縣官銀分號會安一二大洋票五百元整同衆號照付詎料途中遺失勿論中外人士拾去概行作爲廢紙除在官銀號掛明失票外謹商務總會存案特此聲明作廢
同順祥謹啓

請看在遼陽審判廳起訴之股東附害股東實在情形
鄙人鄭德春於民國六年時同王維章李文明劉喜等七人在懷仁縣屬鐵尖子合資設立同興成雜貨生理六七兩年頗獲厚利均已分劈詎意於八年忽因生意賠累王維章等竟起不良合謀坑騙私指外欠劉喜在遼呑據欵項二千餘元迨劉喜回根伊等不准交對賬目即派蕭茂春來遼將劉喜經手所在貨物概行出賣得價二千餘元悉數扣留劉喜爲糧上使用之外債亦皆不承認明爲誣陷劉喜賠償坑騙債主分劈貨價之計設謀既定因要求鄙人同意未允致招憤怨遂復將鄙人陷入施以恐嚇行爲不准他適逼令代劉喜與伊六人出立吞據賠欵欠條不然卽將貨價二千餘元按六股均分並收劉喜致死當時本街商號多家恐釀釁患出爲說合並作中証先由鄙人預立欠條然後到遼調查劉喜有無吞據情事有之卽照欠條履行否則卽將欠條取消孰料到遼伊等先在法廳呈訴據稱同興成已兌與鄙人及劉喜二人經理請求照欠條追償兌欵原有事實一概不提迨及開庭審理鄙人主張所立之欠條你一種預訂契約効力之有無純以劉喜是否吞據而定與生意上兌否無關欠條上雖未註明但有中人可証且劉喜之事既未查明則欠條自難發生効力承審官莊以爲然遂移請懷仁縣查覆同興成並未出兌眼亦未算與以上所述事實絲毫不爽其所立之欠條當然無効明矣不料仍判令鄙人照欠條還錢將所有事實概行不問似此冤抑爲民上者既不爲撤底實究即含又將爲誰訴耶但鄙人氣與尙在絕不甘心無論如何必至水落石出而後已特登報端望親友弟勿爲鄙人焦燥可也
遼陽鄭德春謹啓

奉天永年華洋人壽保險有限公司廣告
啓者許立溥先生 Mr Robert H. Shrap 於本日委任爲永年華洋兩公司奉天分公司總經理辦事處設在奉天小南門內凡保費到期請各保戶就近繳至彼處爲荷
永年華洋人壽保險有限公司總理倪安謹啓

奉天永年華洋分公司總經理許立溥林道生謹啓
啓者本公司現已添設火險部專出火險保單保費與大衆一律欲知詳細請詢問敝處可也

遷移廣告
此次新建之事務所已經落成自本日移至下記地點特以佈聞
大正九年九月十三日
奉天新市街浪速通信濃町口
合名會社大倉組出張所
電話滿鐵使川五六五號　電話五六五八四九四九番

請看閭陽驛福源永燒鍋接濟民食
今夏天氣亢旱閭鎭爲尤甚其正當青黃不接人民乏糧恐萬分有錢幾乎無從購買黃童白叟唏噓於市咸謂可憫於是本鎭燒鍋福源永執事人劉瑞生慨發二千有餘於此特將燒酒之班停止所餘之糧悉數低價出售以濟民食至今仍未間斷故一般貧寒人民有口皆碑頌揚載道伏思有此巨商熱心公益鄉亦爲報特登報端以顯其德云爾
閭陽驛農界孫臨亭　上岷廠百家長于賀賓　于廷弼仝啓

最經濟之馬牌膠皮鞋（一試一購速驚務損之日一爲即日一購）

敬告理財致富之人士
品質堅牢　價錢低廉
式樣優美　行步輕快
適用防寒　晴雨兼用
特別零賣價錢一双
大人用由三元起　兒童用由一元八角起
此鞋係敝號所特創純正之膠皮製耐久力偉大他無比敵且頗適足雨水不能浸透晴雨可以兼用故於日本目下膠皮鞋之需用已既普及世人無不歡迎與各種靴鞋之經濟的比較
膠牌膠皮鞋一日消磨不足一分五厘、皮鞋一日消磨二分四厘、布鞋一日消磨二分五厘、
希望代售者尙祈函商
馬牌膠皮鞋發售處
奉天浪速通三六　三福商會
不購此鞋者不知經濟之人也

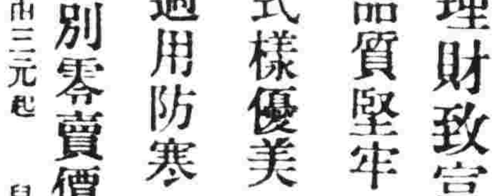

花柳病　皮膚病
生殖器病　外科專門（住院隨意）
永井醫院
奉天日站琴平町八番地
電話九九二番

招商局圖南快輪准於舊歷八月初三日（即禮拜三）由營口開往煙台上海代理客票店大西門裡眞正稻香村

恭頌錦西縣警察所長張雅亭擊匪之德政
自陸軍大關胡匪四處蜂起七月初九日本邑東娘娘廟地方突來胡匪廿餘名綁去鉛號事商人七名警察所長張雅亭君是時正在興城縣屬境新台門一帶遊擊聞報後立即督警跟緝十四日在胡頭溝界石坑地方與匪遭遇兩相接仗閱二鐘許竟將匪首楊鈞等十九名擊斃並生擒匪首李海全等二名將被綁人票如數奪回毫無損傷似此奮不顧身保護地面商農等受此厚恩無可酬報故登報以揚德政而表微忱庶不負張君保地方一片熱心也
錦西縣商農會全體啓

奉天小西關
中日合辦正隆銀行奉天支店
電話中二七一一番　日二一五二番
本行照辦一般銀行例辦理一切外國貿易匯兌事宜如左
一放欵　一貸欵以各種公債票及地畝房產作爲抵押　一存欵各樣存欵利息從優　一外國貿易匯兌以公債票爲擔保　一換金銀小洋事宜照市價　一兌換
總辦事務所大連山縣通電話長六八一一番
分行　營口　撫順　開原　鐵嶺　四平街　公主嶺　長春　天津　旅順　鄭家屯　芝罘
奉天新市街　電話六八〇番

中國局勢

桂軍有奪回惠州說（十六日發 上海專電）
據廣東來電云惠州現爲桂軍奪回

粵中形勢益臻動搖（十六日發 上海專電）
據粵電云魏邦瀚李福林宣言獨立淀泊中之軍艦亦締約一致行動人心頗形恐慌

唐督通電滇系內容（十六日發 上海專電）
據聞唐繼堯通電滇系高級軍官定于雙十節在重慶舉行三省軍事特別會議研究北伐方針

馬良即將亡命日本（十六日發 東京專電）
前任濟南鎮守使馬良現在青島潛居不久即當亡命日本

促劉公使即日赴任（十六日發 北京專電）
徐總統昨日（十五日）傳見新任日斯巴尼公使劉崇傑商議外交問題良久並促劉氏即日出京赴任

王汝勤請發給軍費（十六日發 北京專電）
第八師長王汝勤現因鄂西軍事危險要求徐總統發給軍費二十萬元但東海頗爲躊躇

莊代使催胡使履任（十六日發 北京專電）
政府接到駐日代理公使莊景珂急電略云景珂多病代理公務實難支持請令胡公使尅日來東接任云

富豪不肯捐資助莫（十六日發 香港專電）
粵桂戰況其勝敗全繫在軍費之多少故莫榮新擬强制官民捐助軍費一般富豪因之離粵避難此時莫將孤立無援

陳李似已相互妥洽（十六日發 香港專電）
李根源態度雖未探詳然與陳炯明似已妥洽

軍署監禁林虎消息（十六日發 香港專電）
林虎在督軍署被監禁之說似係事實

電訓田督調查馬良（十六日發 北京專電）
▲有無携帶公欵及軍械情事
馬良畏罪潛逃業經田督軍據實電報到京當局即經電訓田督軍調查馬良有無携帶公欵軍械等情認眞查覆核辦

秋節聲中財政近況（十六日發 北京專電）
夏歷中秋在即借款無着中央財政異常困難以致周總長頗有退志近者梁士詒入京即經當局請求其盡力設法已得慨諾現聞湊欵已有把握

日艦赴粵保護僑民（十六日發 香港專電）
日本驅逐艦兩隻現已駛抵羊城保護僑民

歐美時事

要求議會即行開會（十四日發 倫敦來電）
英國勞働者聯合會要求議會即行開會提議產業機關移交勞働者之案件

美卿之佔領樺太觀（十四日發 華盛頓來電）
美國務卿以日本佔領北部樺太爲一種之領土分轄

擬復提人種差別案（十五日發 巴黎來電）
據所傳云日本向國際聯盟會擬提出撤廢人種差別案倘不爲其所採擇則脫退聯盟

法大統領行將辭職（十五日發 巴黎來電）
法大統領的沙搥爾氏行將辭職遺缺上院議員列沃恩氏最有希望

莫爾岡工塲大爆發（十六日發 紐約來電）
本埠（紐約）莫爾岡會社工塲突有一大爆發致工人死者十五名

西比利亞問題

尼案元兇被害傳說（十七日發 東京專電）
據官塲接電云尼港虐殺首魁杜利亞比泌近在奎爾比附近爲安杜列哈派所鎗斃似係事實該地方居民現正陸續避難尼港以求日軍保護而免巴爾智仙之威脅

日本近情

當局否認電力國有（十七日發 東京專電）
此間近日電力國有說頗熾但當局對此絕對否認

改正旅客取報規則（十七日發 東京專電）
鐵道省爲一般旅行者便利起見改正鐵道旅客取扱規則自明年一月起實施內定乘越者及遺失車票者均須徵收通常運費

少年裁判所之豫算（十七日發 東京專電）
司法省已將少年裁判所及矯正院設立費六百五十萬圓列入明年度豫算定在下期議會提出

飛行機參加大演習（十七日發 東京專電）
所澤各務原大刀洗等處航空隊之飛行機計六十架決定參加特別大演習以資練習擲下炸彈驅逐敵機空中射擊等技

可決復活艦政本部（十七日發 東京專電）
海軍省決定撤廢艦政局復活艦政本部已經樞密院本會議可決通過

赴崴旅客須携護照（十七日發 東京專電）
鐵道省發表公佈前往海參崴之船客必須携有旅行護照

兩陛下由日光還宮（十七日發 東京專電）
天皇皇后兩陛下于本日（十六日）由日光還宮此日龍顏殊麗

決定發行紀念郵票（十七日發 東京專電）
日政府此次爲紀念國勢調查之舉決定發行特別紀念郵票六千萬枚

鮮鐵將移交總督府（十七日發 東京專電）
朝鮮鉄道內定將交朝鮮總督府管理

對奧和約逐條審議（十七日發 東京專電）
對奧和約十六日經樞府審查會委員首相及各大臣逐條審議定于下月上旬交付本會議

令命專電（九月十五日）

▲大總統令
▲本年九月廿七日舉行關岳廟秋戊祀典派署陸軍總長[illegible]恭代行禮由內務部敬謹預備此令 ▲經國之謨制用爲要利民之政保育爲先現在民治日益發展支出漸見繁多而振興教育提倡實業濟欵尤形急迫亟應啓發稅源藉以培培邦本民國三年一月公布之所得稅條例前經准如財政部所請於民國十年一月施行稅則既甚輕微負担亦極平允應即責成財政部嚴定考成及奬勵辦法認眞辦理其徵收調查各事項有關內務農商各部者並著各該部切實協助各省區軍民長官尤應同力合作督率推行取之於民用之於民一俟收有成數儘先撥作振興教育提倡實業之用庶幾欵不虛糜民利有賴業成利賴之此令 ▲本年畿輔旱災甚重民食關係緊要亟應籌辦賑糶事宜著派曾鋭爲督辦王瑚爲幫辦督飭該管官吏迅速妥籌辦理以恤民艱此令 ▲兼署陸軍總長靳雲鵬呈請予免兼署東鎮守使唐啓堯准免本職此令 ▲任命李榮殿爲察東鎮守使此令 ▲兼署陸軍總長靳雲鵬呈請給予勝余得勝加陸軍步兵中校銜宮鳳翔王明祺均授爲陸軍步兵少校葛耀祥加陸軍步兵少校銜均照准此令 ▲署內務總長張志潭呈准江蘇省長齊耀琳咨請任命王金山試署淞滬警察廳廳長照准此令 ▲署司法總長董康呈甘肅定西縣監犯趙萬全臨變守法被毆受傷情堪嘉憫擬請宣告減刑等語本大總統依照約法第四十條宣告該犯趙萬全應執行之無期徒刑減爲一等有期徒刑十五年以昭激勸此令 ▲趙傑晉給二等嘉禾章趙翔孔給予四等嘉禾章此令 ▲馬錫仁晉給三等文虎章徐卓增給予四等文虎章此令

秋晴

槍決張敬湯情形

張敬湯被處死刑早誌本報譯電中茲得鄂函云十號王督軍始得中央覆電照准故于前十一號早七點五十分派副官長率衛隊一連護大令到陸軍審判處令稽處長將張敬湯由軍監提出驗明正身綁縛頭門內鐵板前實行鎗斃一時聞聲往觀者人山人海後經處長電知漢口漢潤里七十一號張敬堯家派人收殮聞督軍已賞價値二百元之棺一具云

又一函云張敬湯通匪擾亂地方於上月被捕經王督軍委員會審呈報中央前晚奉大總統電令令將該犯就地執行死刑王督軍當將總統命令轉行軍法處該處處長于前十一日上午六時提案張堅不肯出俟要求苟延片刻寫家信一封吃酒三瓶業已大醉當由該處憲兵如法捆綁赴行刑塲執行槍斃當由張之家屬備棺收屍

盧林租地交涉二次譚判眞相

盧林租地交涉與俄領談判情形茲得九江縣知事鄒鵬將此次談判情形所編成之問答會衔呈報關道兩署者藏原文如下

國會正議員旅滬問盧林租地基一案遷延數載此次代表省長根據原約及江西全省民意希望和平解決俄領事具勸成閣答責省長對于此案具有一種誠懇之意希望解決敝領事極表歡忻與贊成旋問事經廿年何以早不提議前代理九江縣知事鄒鴻材答當初一片荒山來往人稀並不知情嗣因農民在該山砍柴起畔始行發覺俄領事問租地建築按俄律十年英律七年有占有權中律雖未訂定年限猶憶前數年湖北地方俄人租地建築旅人以侵占涉訟後經高等審判廳判結謂事隔六年判歸俄有九江關監督委員沈惸答今天祇談判此事如何解決並不涉及法律問題俄領事問原約不甚清晰我已承認讓步當然可以解決尋陽道尹委員傅秉誠答該山南自黃龍廟後山脚界石起量至北面女兒城背後山脚止計一百八十五丈東自七情山山腰起量至西南豬轉山腰止計一百六十七丈丈尺具在數目昭然足爲憑證並非不甚清晰若以由南至北一百八十五丈論則劉子敬之屋係在界外以東至西南一百六十七丈論則鄒符原約而沿興情俄領事答事經迭次金陵之屋亦在界外應請一併退出以饒商兩番入山勘丈按照地圖業已退出一半雙方已有成議劉議員出而爭執忽又翻悔官廳爲人民代表凡事當然由官廳解決刻又設諸民意是中國成爲無政府之國况劉子敬係道勝銀行買辦建築已閱多年鄒僉陵之屋建于山勢險峻之處即使劉歸貨國亦祇任其荒蕪且該屋建築所費不貲而又均在界內按諸情理萬難令其讓出九江縣知事王澤道答前次勘丈雙方磋議不過係假定界址官廳並未認爲實行解決如果照前議可以解決又何必再經此番談判况照約清界中國人民依據公理官廳爲人民保障當然負有維持民意責任維持民意即是維持公理貴領事請勿誤會俄領事問敝領事對於此案若照前次定議業經讓出百分之五十三實無再讓之餘地中國官廳如果誠意解決亦應互相讓步縣知事王澤道答此案談判根係原約要求貴國將侵佔之地退出並非要求讓步至中國對於貴國租地既未侵占實無讓步之可言前代理九江縣知事鄒鴻材問此案再三磋商仍未承認解決倘日後人民自由定界官廳不能負責俄領事答貴知事所云意近要挾議員問今日雙方仍請以誠意要求仍參解決方法應請明日再開談判第二日俄領事到會繼續談判議員問昨日所議未得結果今日議再以極懇摯之意偷誠相商務望遵照原約各守界址上以慰省長期望之心下以慰人民要求之意不識貴領事亦有同意否俄領事答此事從前提議數次絕無解決方法上次入山會勘已議讓出大半如此屢爭不已未免太近固執貴國人民自已不願解決我國人民實不任咎前知事鄒鴻材問昨日所議劉子敬及鄒僉陵之屋雖以退出再商變通辦理於原約丈尺內劃出與劉鄒二處同等之地基兩塊以爲交換庶官廳對于人民亦可負責不致再有提議俄領事答我國人民在廬洲租地建築無非爲傳教避暑起見以既租之地又讓出百分之九十三實已退至極點若再議讓步良心上實難辦到此次對于官廳實在抱歉現在怡和上水輪船業已抵埠敝領事不便久留起立告辭印委遂散

兩湖之軍事實業

△湖北主客軍紀數
▲湖南水口礦現狀

就最近調查鄂州主客軍隊殆達十萬左右界發於後（甲）（鄂軍名額）鄂軍新編第一師孫傳芳所部（原額七千餘人）額兵一萬二千五百人鄂軍第一旅尹同愈所部第二旅寇英傑所部兩旅均無馬砲工輜共計額兵已足六千二百餘人第三混成旅盧金山所部第四混成旅劉佐龍所部各有馬砲工輜一兩三連不等又機關槍一連共計額兵約近萬人十七混成旅趙榮華所部十八混成旅張聯升所部共計額兵一萬四五千人此外王督所領之近畿第二師第三旅劉鼎臣所部第四旅朱廷燦所部額兵一萬二千五百人以上共計額（乙）第八師王汝勤所部額兵五六千人（因湘省敗後未曾補充）第十八師毛懋賞所部額兵尚足萬人二十師范國璋所部額兵七千餘人（十一師吳已北還又聞猶在信陽廣水一帶駐紮監視張敬堯改編之潰軍）安武軍陳德修所部兵額一千八百餘人（聞尚駐京山等處）十六混成旅馮玉祥所部兵額約近萬三千人又張敬堯潰兵改編離在武穴解散三四兩團尚有一二兩團存在其分駐鄂北者則有二十五六七八等團及騎砲兵第七團工輜等營兵額尚一萬四五千人以上共計客軍名額亦有五萬二千餘人

湖南水口山工程方面現時正力圖改良第一採礦科對於探礦一層極爲注意現聞已採得礦區並擬用全力向下進行因該山礦床所傾最深之處亦不過六百尺此次希望則甚大第二是選礦該山于民國五六年用去三四十萬所建設之新洗砂廠久已擱置未用大部分已多朽壞殊爲可惜加之該山人工選礦工程甚小而所費則昂改用洗砂選礦尚爲該局最要之務惟該洗砂廠設置不甚完備缺少細砂厥機與細砂分選器等故礦局擬切實調查從新添設以求完善白砂廠理爲礦局目下最切要者聞擬仍留用德國人專加預計費洋十餘萬元令其以小規模在松柏建設新式煉廠惟有人願承辦氏不舉無術在松柏等處試辦年餘成績斐然政府宜加保用云

政府籌辦振災進行狀況

▲草擬賑災奬券辦法
▲籌米減輕成本
▲設立賑災專會

政府以京外各災區購運米糧均屬賑恤之用自應輕減其成本便利其運輸現擬擬定凡有此項米糧沿途經過各關卡律免納釐金貨捐及海常關稅暫定期限三個月並將各路應收運費酌量減收分令各路局遇有運輸米糧即行赶備車輛裝運以資迅速而濟民食云

內務常局以本年各省災區廣濶災情重大雖經官商多方辦賑仍屬杯水車薪處未普及特擬舉辦發賑奬券俾可募集巨欵業經提交閣議公決准予照辦其詳細辦法現正飭屬詳愼草擬免滋流弊又以本年振災事務日見繁多所有承辦各機關文牘往返頗感不便擬由內務部會同與賑務有關係之財政農商交通等部合組籌議賑災臨時委員會專司籌議賑撫及善後各事宜現特擬具章程十二條提交閣議公決照辦其會長一席則以內務次長兼任云

考察日本林業記

（續）

（採木公司理事長佟兆元）

其餘三處均屬秋田縣境日雄物川米代川吉川子支流附出附近澰濱實之其國有森林原野面積爲

山形縣境內　三二三、六三七町
秋田縣境內　四〇二、八一二
岩手縣境內　二〇、四九七
計　七四六、九四七

內除無須留存之林及森林附屬地三萬七千五百十六町步實有森林面積七十萬九千四百三十一町步（約合中國一萬方里）內計

杉樹純林　四三二、一三七町步
雜漢柏純林　九六
杉樹黑檜混合林　四三九
黑檜純林　四
杉樹雜木混合林　四〇、七四二
杉樹雜漢柏混合林　一、六九三
栗樹純林　四四三
濶葉樹林　五三二、一三七
其他混合林　八九、六四〇

以上共材積二萬三千二百零三萬零九百六十九石其杉木每町步材積多者四千八百石即每尺平方約有二石少者一千一百石樹齡一百二十年至二百年高達九十尺日本稱爲三大美林之一而尤以杉木著名於世也其採伐法針葉樹以百年爲期濶葉樹以八十年爲期分年輪採隨採隨植其造林已成四萬二千餘町步數十年以後杆見巨幹聳空蔚成輪囷之大觀突義自明治卅二年森林法頒布施行以來銳意經營一以保安國土一以裕民生活用意至遠秋田一區在藩封時代已具有天然杉樹美林據彩地至慶應七年（距今三百二十年前）佐竹義宣由常州移封領有秋田（今分南秋田北秋田）山本河邊仙北平鹿雄勝六郡並知森林與國家命脈攸關注意實行其注意林木實不自近代始也著名之田制家佐江有言曰彼實者由林也宜備之於未萎之前方無悔於已萎之後是山之衰即國之衰歷代傳爲奉爲圭臬中間雖經變遷少昭濫伐之弊然代有注重林業之人力圖補救功至偉大一言興邦其霍江之謂乎按林木荒蕪其影響於經濟界者尤若夫土地之因水流而奔蝕也河流之因淤塞而汎濫也禾稼之損害于不正之氣候中而無以補救也漢北蒙古沙塵烈風之侵入而土地之變成磽瘠不毛也凡此諸害皆林業不修有以致之林業不修由於伐木無禁斧斤之施窮年累月而又不能善用其材致數千百年輪囷之木芟夷漸盡欲留種子以爲將來之用者蓋已寡矣雖然受林業濫伐之害欲圖補救以挽利權者又豈獨中國已哉據歐洲最近之統計歐羅巴一洲材木之出數缺少至二百六十二萬噸之巨此各國所由事後鋼鐵莫不以林業爲當務之急也夫日本往時林木雖亦蹈濫伐之弊得霍江大聲疾呼警覺國人使秋田森林爲世所注重即以印度而論自歸英後得森林家打爾歐斯氏板特斯氏先後立法經營今日森林面積遂亦佔全國土地百分之二十四惜乎吾國中無霍江打爾板特諸人喚醒輿論振興林業以致伐木既無期限造林未聞良規至美材嘉木靡有孑遺歐美人每擬中國荒山彩片陳設於大庭廣衆之中引爲殉戒寧奇辱傷國體有甚於斯者乎語曰得人者興詎不然歟午餐後參觀標本室凡宇宙間一草一木罔不蒐羅學理詳爲研究大至棟梁小至兒童玩具均標明利用得失復由高橋技師及菊池副長引至千秋公園公園在山之顛爲故城舊址瞰山臨水景物妍麗芳草如茵此地氣候尙暹故櫻花盛開朝霞綻緋香艷異常山巓有松風亭又有靈泉台可俯瞰全市最爲勝境遍植櫻花松樹相雜處柏花一幀以爲紀念晚飲於倶樂部係赴秋田木材會社井坂社長之約也

二十六日陰

早八時乘火車至二個井車中沿途見苗圃甚多小林區署吉成署長云係本區栽植樹秧之所至站後改乘森林鐵道車至仁鮒營業區此處有小林區署實有森林五千八百町步建築鐵路十六英里用五噸之機關車來往運轉平均每英里每石約需日金四十錢由山濱至貯木所每圓料出產費不過一圓五十錢而至二圓實價則能售七八圓得利甚厚軌道沿河而進開山鑿崖工程頗鉅日本原屬島國山嶺極多其至森林嶼帶更無待論例如赤寶翼石縱横盈路林布在從前帆運未設之時即在此等溝中每放木筏至日本奮夫操篙鑿獨精驅河之迂亦能以則通於行駛也沿道堆積薪炭甚多以濟人民日用而副林政本區其採伐材植臺屬圖料樽子跣皮即以修葺房屋之用惟粗枝細葉多供點燃業叫可製油作洗劑之川特成本較高頗爲費時鮮有研究云隨步騎山頂憑覽四周滿山枝幹青翠鬱然不見土石即爲人工之造林也復折回營業所午餐仍乘車回寓已六時矣有秋田留學周作武等四生在該處營山業來寓過訪談久留去（未完）

華 開 本館照相所聘技師多年營業工巧超格 價廉 正 八月初六日開張 一 西

東三省新聞

▲奉　天▼

○使署將開三省會議

張使回奉後連日開會籌商軍民政事如三省師長之保升與裁兵廢督之各大問題必須召集三省督軍與各師長齊集來奉開一重要大會議前曾電召鮑督軍暨各師長迅速來奉二十八師師長汲金純已于昨晚七鐘乘大快車到省鮑督電告於今晚到奉云（忠）

○張厚穀虧欵甚鉅

已撤東三省電政監督張厚穀當接取此席時正由電報局呂局長兼任張乃在張使前譖言呂虧欵十四萬元張使驚疑即將此席歸彼兼任現已撤任新委周大文監督早知張之虧欵甚鉅故帶員接辦交代詳細檢查所虧計不下十餘萬而小虧欵尙未查悉是以嚴明張使派委二人監視其行動以待查明再行辦理云

○孟恩遠來奉誌聞

前吉林督軍孟恩遠去歲與張使衝突時人人目之爲段系迨至撤任後匿居天津不問國事張使此次在京打銷段系勢力孟將軍遂連日謁見張使酬酢往來張使知其無倚段之嫌遂欲予以位置故電召其來奉位以軍務要職孟督已電覆准于今晚到奉云（忠）

○張使勗勉文武各員

昨十六日正午張兼省長祀孔回署時已午後二鐘當召開行政會議文武各員之與祭者均在座張使謂予此次率軍入關本非素願誠以彼黨跋扈恣肆予不得不行且跋扈天下故不得已而出此然幸如天之福懲民之望奸兇已除政局重奠予亦得勝而返矣雖然戰勝以後此正我之緊要時期也諸君分理政務各有專司幸勿以勝而驕致僨事是後行政益須振作遇事益須慎須知今日我之指人者後日勿爲他人所指也予今日精神總甚無多言諸君各就所事有若何整頓策進之方其各擬具意見提出容日當重開會議爲實際進行之討論云云張使退席午餐各員亦紛紛而返時在午後三時三十分云

○決定添編四混成旅

▲已與中央商准經費

張使擬充實軍備增添軍隊喧傳已久茲經使署迭次會議結果已決定添編四大混成旅其經費已與中央商准以遣散西北軍遣遣之經費充之現正籌議一切不日即當實行云（勝）

○日領事宴會張巡閱

張巡閱使由京歸奉各界爭相歡迎聞日本赤塚總領事于昨十七日午後六時在領事署設宴邀請張巡閱使並其他文武各員以聯絡感情云（忠）

○權量過奉赴吉

中東鐵路屢次與俄人發生意見政府以交通次長權量前曾充吉長路局長特派其赴吉與俄人交涉遂于昨晚八鐘來奉當即轉乘南滿車北上聞滿鐵總裁特備花車優待云（忠）

○古賀長官之行踪

日本拓殖局長官古賀氏前以調查局務前赴蒙古現已調查完竣定于十七日午後十一時半之列車返奉回赴日本關東廳山縣長官本亦有來奉之說嗣以公務繁多不克北上已派定杉山事務所總長于十七日午後九時由旅來奉會晤古賀局長接洽一切並定于十八日一同訪問張巡閱使云

○電令派兵嚴防中東路

日前張巡閱使接中央電云中東路五站一帶起有大幫胡匪應令鮑孫兩督各派兵一師調駐該路沿綫駐紮以防不虞並將發生匪亂情形隨時電知云云（勝）

○第二旅移駐南苑

鄭棠廷所部之第二混成旅前有開往外蒙消息茲據軍界人云鄭旅現正籌備拔防惟係開往近畿之南苑駐紮係張使在京時預定之計畫並非開拔蒙邊云（勝）

○醫學會開職員會

醫學研究會職員等以虎疫既已發生出外診治急須慎重昨特在該會聚議研究治療方法會議結果除報告警廳外並傳布省城藥商一體週知云（勝）

○奉軍官升轉消息

據使署確息駐紮奉軍副司令張叙五經張使與中央商准決定出任特別區域之都統不日即將發表至其遺遺副司令一席以總參謀長張輔臣充任總參議長遺席以許蘭洲充任不日即將發表云（勝）

○曹使電購賑糧

使署昨（即十六日）接直隸曹巡閱使來電其內容謂直魯連年荒旱災民嗷嗷待哺希奉省購買糧石數千石以救災黎聞張使當即復電允許並通令各縣遵照辦理云（便）

○張使深恨奉籍議員

奉籍國會議員當奉皖搆兵時與安福部勾通聲氣者有趙連琪（西安人）陳克正（遼陽人）薛毓芳（義縣人）諸人張使恨之刺骨雖經某要人說項均被拒絕故現在均不敢返奉云（便）

○財政廳購到現洋

財政廳長王岷源以奉天銅元在京津方面購買現洋頗能得利故前曾派員携帶大宗銅元入關從事購買于日昨購到七千餘元惟係專爲軍用云（勝）

○鄭旅長大開宴會

第二混成旅長鄭棠廷昨晚（十六日）六鐘在德發樓治席邀請張叙五司令張輔臣師長許蘭洲司令劉香九統領等一般重要軍官大開宴會並招致妓女侑酒以助餘興云（勝）

○衛隊團長將發表

衛隊旅第二團長一缺自張學良升充旅長後遺遺之缺懸虛日久茲聞張使以該旅騎兵營長王鴻章前次入關勞績甚偉因之擬將其提升爲該團團長以昭激勸而賞有功云（勝）

○任振庭繼任秘書處長

巡閱使署秘書處長兼電政監督張厚穀下臺後其電政監督一席已經委人惟秘書處長至今虛懸昨據政界確息張使以使署公牘重要物色結果終無相當人物已委定省公署秘書長任振庭兼任並聞張厚穀之失勢謂因受交通系之饋贈直至今日亦無實據不過張氏在任時過事好退一己之能而議人之短以致同事人員多與疏隔所謂墻倒衆人推張氏致有如此之結果耳好飛短流長者可不鑒諸

○段芝濤重任公賣局長原因

曉岩失敗段芝貴列爲禍首張使擬牽辦之其弟芝濤張使反薦爲奉天烟酒事務局長外間多有懷疑者昨得確息張使之與段本係公仇並無私怨現段日陞爲張使殺父平素恩雖甚重此次段芝貴助紂爲虐段芝濤並未與謀張使抵津段日陞又苦苦哀求給差實缺張使却之不獲遂以是職惟該局自常豫升接任後將公欵放利一節取消各處欵項隨到隨交官銀號公費亦變更甚多前此優厚之缺一變而爲雞肋段氏偵悉此情甚爲失望故命令發表多日迄未來奉接事云

○張旅長赴新檢閱

奉軍第二混成旅長張作濤十五日搭車赴新民聞此行係檢閱其步兵不日將整頓戎裝帶隊赴北京南苑云

○大倉組喬遷新屋

西站大倉組前在十間房通南商埠地著手建築新房茲于上旬竣工內部亦佈置就緒前日已實行遷移新屋辦事矣

○馬知事因公晉省

昌圖縣知事馬駿顯于昨日乘南滿車來省當即晉謁張使及王財政廳長並擬籍便回籍省視其家屬云（由）

○司法界近聞彙誌

高檢長將易人　高等審判廳呂廳長去秋後梁檢察長早有去任之傳說聞梁氏受行政方面之影響司法部派參事前來調查梁氏之違法行動查實六七欵梁氏知難留任電請辭職司法部業經批准其遺席或謂地方廳長張務本或謂江省之陳某又有謂現任海龍之張某究竟何人擔任尙無確息　前審判廳長呂世芳之劣跡　呂世芳本欲仍回大理院推事本任執意司法部派人調查以其嫖娼賭博私吸鴉片頗視公務徇私違法經調查者據實報部推事一職恐亦不能保全矣　前案又復上訴　地方廳所案早經判決昨聞敗訴人方面之環任二自不服判決已經上訴將來結果如何殊難臆料

○萬旅長由滿來奉

二十九師駐滿州里之萬壽山旅長于日昨由滿來奉下榻于該師辦公處聞係晉謁張使與該師師長報告防務云（由）

○梁視學前往蓋平

省視學梁兆璜將本城各學校查竣後又奉教育廳長令往蓋平一帶視察于十六日乘南滿車前往云（巧）

○規定難民住所

警察廳以難民來奉者頗多雜居在站一帶漫無一定住所殊非所宜昨經王廳長規定凡係關裡難民來奉均以實銀寺後方之空房爲居住地點以示限制而免流離昨已令第六警署查照辦理矣

○第六署增添馬隊

第六警署因地處曠野故向有馬巡一隊以資梭巡茲聞該署署長張定坤以該署管界接近附屬地匪類嘯聚殊爲可慮特函准王廳長增添馬巡一隊藉以保護人民云（勝）

○柳河縣請兵駐防

公署日昨據柳河縣知事拍來快電謂該縣樣子哨一帶匪有大幫胡匪任意擾亂雖有軍警力甚單薄請即再派軍隊藉資保衛當經張兼省長電令東邊鎮守使派樹德酌量派兵一營前往駐防云（便）

▲長　春▼

○各界恭頌闞鎮使

吉長鎮守使闞子珍到任以來約束軍隊撫恤地面無不認眞辦理早爲各界所稱道惟該鎮使兼任副司令並護路司令等職在長日少未曾回報茲因由京回長尙未北上商會特聯絡各機關公製旗傘不日恭送鎮守使署以資表彰德政云

○縣警察槍斃胡匪

長春縣公署前由濟鄉局所交之胡匪報字一過者蘇其姓年二十餘早有實供在案現已奉令于十五號由該縣警所派兵解送至東行刑場槍斃示衆矣

○車站新設俱樂部

東門外吉長車站新設一俱樂部內有幹事員二名中日人各兩名該部之設係爲該路局人員辦公之餘無處消遣是以湊集欵項設立此等機關專爲該局人員得以自由會聚研究一切現已經成立矣

▲吉　林▼

○教育會議預先調查

據教育廳長爲興革全省教育擬定於十一月間開全省教育行政會議已經通行各縣知照茲以是項行政會議討論全省教育進行計畫關係至爲重要各縣現在教育狀況及學欵收支究屬如何情形自應切實調查藉知梗概而資研究特擬定具學齡兒童調查表縣城鄉區原有學欵學產調查表縣城鄉區增籌學欵預計表縣原有區立國民學校調查表縣各區原有私立國民學校調查表縣各私塾調查表縣增設區立國民學校計劃擬縣區立國民學校分年籌設表縣學費歲入調查表縣學費歲出調查表縣辦學人員月薪數目調查表等十一種通令各縣知事轉飭主管人員按照實際情形詳細查填不得任意編造致干不失即限十月二十日前彙齊具報云

▲營　口▼

○提倡棉業之省令

縣公署現奉省長訓令略謂我國出產向以棉花爲正宗各省已早提倡今奉土肥沃更宜實行尙能收穫紡紗廠代售定獲厚利仰各縣赶速通知警廳曉諭農民咸知注重棉業等因陳知事日內即行佈告週知云

▲安　東▼

○創社衛生清潔會

安東六道溝商務分會會長王仲三氏自選得會長以來維持地面實力進行殊堪嘉許茲該會長以六道溝衛生事宜雖有警察管理不甚完善現又創辦衛生清潔會以專責成王已舉行成立定能衛生矣

▲鐵　嶺▼

○敎務長辭職

鐵嶺第三監獄之敎務所長夏裕氏任職以來克勤厥職以故爲上峰所嘉許近聞該氏以慈親年邁乏人侍養呈請高等檢察廳辭職經該監獄長王代珍極力挽留未識該氏允留任否

○移轉管轄之控案

邑民施萬榮等在鐵嶺地方檢察廳呈控勸所長李向春事務員傅文化等吞蝕學欵常經檢廳偵查票傳該被告延不到案日昨又經傳訊被告方面僅派代理人到廳當經原告陳述意見請求移轉管轄地方廳亦以前此滿城風雨不願犯嫌當即准如所請移交瀋陽地方檢察廳核辦云

▲昌　圖▼

○教育團赴省參觀

勸學所長許丹五教育會長劉巨川現在組織教育參觀團赴省參觀各學校以資借鏡而期改良本城各學校教員二十餘人並女學校教員二人由縣署領得川資已于日昨（十六號）起程搭乘南滿瀋車晉省云

▲哈爾濱▼

○司令部嚴申軍紀

中東鐵路沿綫各站軍隊往往與鐵路人員因意見激起衝突殊屬有礙路政聞護路司令部昨特通飭各軍隊嚴守軍紀勿再陽奉陰違妨害路政倘經查出決不寬貸云

○省會請查封綏北公司

[illegible]等在本埠道外東四家子設立之綏北森林公司迄今未被沒收省議會于支日（四日）致省政府請將該公司查封原文如下（銜略）哈埠綏北公司係鉤省曾徐鼐所組設明則包辦林場暗則斷民利暗則散布黨羽勾結匪徒擾亂中東路綫乞速將該公司查封並將所佔林區歸民自領以消隱患而利民生吉林省議會支印云

○胡旅長奉令剿匪

中東路一帶匪勢披猖若不極力痛剿深恐蔓延鮑督特將吉軍各旅團抽選精銳兵士編一剿匪團令胡旅長纘參謀長統率該軍前赴安寧相機痛剿聞定于本月十五日出發云

○濱江將設三省分銀行

頃據政界確息東三省銀行爲推廣營業計擬在三省各商埠設立分行以資周轉刻聞日內將選派熟悉地方情形之行員來哈調查一切以備在本埠設立分行云

▲西　安▼

○組織林務促進會

西安種樹勸導員姜耀齊傳儼廷下鄉勸導造林不憚舌敝唇焦苦口陳說人民知林務之利益者固多而觀望因循者亦所在仍有茲仿照奉省各縣組織林務促進會其辦法將各區區巡官保甲總甲長保甲長均爲林務會幹事村正副什百家長均爲會員於春秋兩季經種樹勸導員往各區召集開會以促林政之進行但于各區巡官保長等項經地方縣官經幹事委任以資策勵于日昨經姜傳二勸導員將此辦法呈請當知事核奪施行云

▲西　豐▼

○販硝捕獲

邑內硝磺分局巡警楊延年等日前在屬內公嶺子村拏獲私販火硝人犯孫玉堂計火硝六百五十觔四套大車一輛車夫一名該巡警當即呈請警所逐一查明分別收押當訊孫玉堂供認販賣私硝不諱經硝磺分局咨請西安縣公署將人贓提縣依法懲究云

○盜匪落網

城東門外福德堂日前晚七句鐘時有盜匪二名各持匣槍闖至屋內搶掠票洋十二元詎料該盜強搶仍未出城昨因分洋不勻自起口角致將眞情洩露被警所稽查員聞知帶警拏獲送縣依法懲治查二盜一楊姓一張姓均是本城居民曾充警兵至楊姓所使之匣槍供稱買自縣公署史承審員僕夫之手其槍價尙未照付云

▲義　縣▼

○張知事因公進省

本邑縣知事張毅忱于月之十三號由縣起程赴錦站迎接張使後旋即進省面陳義縣一切公務約三五日公畢始能返義云

▲梨　樹▼

○恭送旗匾

梨樹匪患北三鄉爲甚地濱大河隣縣交界出沒靡常不時搶害自警備馬隊隊長李觀瀾駐防于茲督率游擊威名素著胡匪聞風遠遁及滿鄉鬧辦宵小斂跡該鄉民刻下高枕無憂飲水思源特恭製旗匾多件送至營內以爲紀念

○郵局得人

本邑二等郵務局長程國華諳練郵務頗和平對于各界感情異常融洽往來信件莫不躬親辦理毫無延擱之弊是以近來匯兌信件日見發達若非該局長之黽勉曷克至此謂爲得人誰曰不宜

▲輯　安▼

○王督辦由通蒞輯

東三省濟鄉局王督辦日昨（六日）由通化縣境隨帶局員數十名行抵輯城各界代表歡迎當下榻于勸學所特招集各團保甲長暨紳商大戶會議清鄉事宜以資實行云

○林江口商團成立

輯安所屬林江口各商號爲維持治安起見擬設商團各情已誌前報茲聞已招募壯丁數十名並以當地年力富強品行端正之公民姜紹禮充任該團團長俾資教練而專責成現已報經商會轉請縣署照准備案云

▲法　庫▼

○第二旅奉調過法

陸軍第二混成旅於向鎮守寬源一帶現聞旅長鄭棠廷奉張使之令將全軍調赴北京南苑駐防法庫已將輪送車輛備妥一俟該軍到齊即開赴新民登車西上云

○張陳衝突之原因

敎養工廠廠長陳丹林與警察所長大起衝突聞其原因有三（一）法庫警官多由該廠長薦舉張所長蒞任後陳丹林又去薦事不惟未許而且淡漠視之（二）該廠之長子陳彪林當第一分隊隊長撤差伊去保留未允（三）該所王隊長因查王中戰所控省案要公辦理未循情面並拘留該廠書記因此種種嫌隙是以有架唆告張之事云

▲岫　岩▼

○學界新眞（續）

（六十）大關滿廟寺學校校址在學堂林博泉院內地頗敞靜聞人等至校舍二十二間係學董借用不索租金其餘一切器具亦多任學董購備似此熱心興學殊爲可嘉高初各一級人數尙稱足額欵項亦可萬持校長洪盡林自今春到校後經營校務與學董頗能同心長此作去該校前途自可發達也

○巡官查店

中區巡官王耀先任職以來夙夜匪懈對于旅店宿客尤爲非常注意是以每晚按各客店帶警盤查或獨身密探並須有店簿對勘調查完全始行返局該巡官似此查視實于地方治安大有裨益也

▲莊　河▼

○趙知事注意詞訟

縣知事趙培芝自客歲履莊接篆以來辦事認眞審理得當遇有命盜重犯按律監禁其餘鼠牙雀角錢債細故各案隨到隨審隨審隨結案無留牘近以莊境詞訟日繁遂即酌定時間預先審訊以杜妄控爲此擬定章程于九月一日實行凡所有民事原告刑事告訴及告發人等由投狀日起至第二日午刻均須到庭聽候預審並懸牌示至期如有不到者定予批駁云云

▲阿什河▼

○右翼協領已易委

本城旗務右翼協領關紹先因事辭職已蒙上峰允准所遺協領一席未便久懸茲本城關滿三佐領已奉到公文提補協領關君作事認眞不辭勞怨履新後當必有一番整頓云

▲樺　甸▼

○教育進行會會誌（三續）

地理授鄉土誌以引起其興味則天文地文人文自易領會本歷史則以考查當地之人物如各縣長之政蹟創辦新政之人物風俗人情之變遷使其漸明歷史之意義國中主任張文伯主張模範訓演互相參觀專科教員杜純臣主張手工圖畫宜與各科聯絡如數授用具及標本圖至于學生所用之遊册並尺等均可由學生製備其他各職教員關于進行事項均有所表示八點鐘始散會云

▲一面坡▼

○誠司令誥誡各軍

護路司令誠德堂氏素荷嚴厲之名抵坡以來即本除暴安良之旨以所屬防地民氣虧損已甚匪勢日見猖獗特召集所屬軍官開會討論取決剿匪並嚴切誥誡各軍長官謂凡吾軍人務當各盡天職從此次會議之宗旨努力進行不得稍存觀望致使延長匪禍云云

▲綏　化▼

○農業調查誌

中國之大利在農人所共知而產糧之豐富尤以東三省爲最東三省之中尤以江省之東荒（即綏化海倫巴彥）爲優該地土肥質美所產糧食爲每歲出口之大宗今歲較之往年豐收加倍茲經調查比較如下

（一小麥）常年每晌地可收二石七八斗今歲可收四石餘常年每石價在百九十餘吊今時價在三百四五十吊

（一元豆）常年每晌地可收五石餘今歲可收六石有奇常年每石價在二百吊今時價在三百八九吊

（一高粱）常年每晌地可收三石餘今歲可收五石餘常年每石價在百六十吊今時價在二百三十吊

（一包米）常年每晌地可收五石今歲可收七石常年每石價在百吊今時價在百八十吊

（一谷子）常年每晌地可收五石餘今歲可收七石左右常年每石價在九十吊今時價在一百五十吊

▲蘭　西▼

○郵務局添加匯兌

邑郵局自開辦以來祇不匯兌錢欵故各經濟家多多不便該局局長王春圃有鑒於此呈請上峰已蒙總局核准施行添加匯兌自十月一號起故各界咸稱便利云

▲肇　州▼

○劉團長公畢遄返

駐縣陸軍團長劉宗堯氏此次回梁閩城商民人等咸謂從此可獲安枕之福故劉團長前曾因事赴呼日昨公畢遄返而各界人等更若倚爲干城無虞匪患矣

批　示

▲實業廳批示

原具呈人毛雨亭　呈爲請將昌興公司所報地車子溝林場界址宜示以免包蚕由　呈悉查昌興公司及鄭惠亭所報興京縣屬大地車子溝等處林場係于民國七年九十日間據該商等先後呈經本廳派員劃界在案所有關內山北至大地車子溝大道東由滾氏溝迤西至小雜溝東南岔止均在該商等所報林區範圍之內仰即知照此批

冠蓋往來

▲櫃鸞氏（吉長鐵路管理局長）十七日午後七時由京來奉即晚赴吉林

▲鳴澤少將　十七日早由西伯利來奉

▲支岐中將（十六師團長）十七日過奉赴鐵嶺

▲小久保喜七氏（政友會代議士）十七日回國

新潮　飛沫

◇「對於胡適之先生在北大行開學禮時演說的感言」

一九二〇　九　十三　（袞）

本月十一日北大在第三院大禮堂行開學禮本學期新請的教員都有短篇的演說舊教員之加入演說者有胡適之和陳啓修二教授

胡適之先生的演說辭中有幾句話很足令人注意的就是他說「現在有許多人說什麼新文化據我看來非但够不上稱新文化我們中國就現在的狀況論正可以說沒有文化」他又說「我對于現在的青年所謂從事文化運動的我願他們多做些「向上」的事業而不要加入「普及」的運動因爲只有「提高」是「普及」」

我對于這幾句話關于前斷說中國現在非但够不上稱文化見正是沒有文化是和他很表同情的不過對于後一斷他說什麼「提高」就是「普及」只望大家從事「提高事業」不要加入「普及運動」的話始終有點懷疑我現在把我的意思寫在下邊請大家的批評

我以爲「提高」這兩件事情是相行不背的一方面「提高和「普及」的事業固然是要緊一方面對于「普及」的運動還是要積極的進行才對其理由約有以下的幾端

（甲）「提高」的影響是單及于現有的知識階級和將來的知識階級的「普及」運動的影響是可以救濟現在一般的過渡人物和知識階級以外的人底這話怎樣說呢？因爲我相信單去做「提高」事業這還是知識階級的一種專利品對于一般的人民依舊是膜不相關的所以現在所謂文化運動的一個大毛病就是胡先生所說的只會說些時髦話而對於現今的實際狀況是毫不經心的因爲犯了這個毛病所以竟管你說什麼自由結婚啦社會主義啦勞動問題啦階級戰爭啦等等的新名詞說了一大堆結果非但是對於實際的男女社交制度毫沒有受了什麼益處反而還增了許多的誤會這是什麼緣故呢？就是只知道空空膽吹牛而對于實際的現制度的改進完全沒有着手去做所以得了這樣一個不徹底的結果

由此看來如果只知道「提高」而不知去「普及」那末非但如現在這樣一種半身不遂片面的虛僞的運動不能收效就是退一步講對于以上的種種主義眞眞有覺悟眞眞有了徹底的信仰作去其結果還是等于零要證明我這話有幾個實例可以供我們參考的就是

（未完）

新　詩

◇對「白棣底照片」有感

（存統）

我天天起來、
對着你看、
朝着你笑、
要想和你痛快一談、
爲什麼你總是呆呆地立着、彷彿
向我看、却終不對我言？
往常沒有「你」底時候、
我腦子中只形成一個「似眞非眞」
「似明非明」虛無縹渺的白棣〇
如今有了「你」了、
却使我明明白白地看見「完完全全的白棣」
可是我邦「白棣」呀…
欲言則言、
欲笑則笑、
這些「你」都不會！
「你」究竟是不是「白棣」呵？
還是「白棣底化身」呵？
唉！這些都不要管他！
「不會」〇我可以當「會」看！
「不是」〇我可以當「是」看！
擎着我「敬白棣底心」來敬「你」〇
擎着我「愛白棣底情」來愛「你」〇
總有一日能使你跳下和我握手言歡！

各業銀錢糧食行市（九月十七日）
●奉天金銀行市
一番帖大洋　十一日限一〇六元七〇
●正金銀行奉天支店
一鈔票價　一七一元〇〇
●大連電報
●開原取引所（九月十七日）
一天一

小豆 一元七五
白小豆 二元一三
紅小豆 二元一〇〇
花小豆 二元一〇〇
小[illegible]
芝麻
[illegible]
三元〇〇 四元四〇 二元〇〇
同 金票對小洋 小票對大票 大票對羌帖 同 對羌帖小票
七六〇 二元三〇 四五八〇 二元〇〇
本日 銀 對 金票
倫敦銀塊六〇片四分二錢一
上海銀塊
香港實 元
金票
(實)
〇四元〇〇 二一三元二〇 元
金票對羌帖 大洋對羌帖 小洋對羌帖
元 元 元
大豆 豆餅 豆油
元 元 元
九月十日限 九月五日限 十月十日限
金票 一一三、七〇〇 一一二、二〇〇
鈔票 一七九、八〇〇 一七八、二八〇
羌帖
報豫
日平均 溫度 最高 最低
五九度五(高三度四) 七一度二(低三度五) 五一度四(高一〇度九)

神皋雜俎(本欄歡迎投稿)

小說

警世小說 落溷記(五七)

儲巧瞥 然轉 戢

本書敘到此處。應當敘鳳樓了。却說鳳樓。自隨韓少俠私奔之後。一逕來到南京。就在水西門裡。賃了兩間房子住了。在鳳樓的意思。以爲由自由戀愛。得着這樣一個可心的才郎。天底下的樂事。再也沒有比得上的了。把全身的愛情。都交給了少俠。那個少俠也合彷着鳳樓的心眼兒行。恭維得無可無不可。過了幾天。少俠不知由那里佢了一輛車來。拉車的阿三。人很和氣。有事出門。便教他拉車。無事時。教他打雜買物。倒也聽使。有時他兩個打扮得齊齊整整。不是去遊秦淮河。便是雨花臺。不然就逛逛明陵。到也消遙自在。便是同神仙的新婚蜜月。也沒有他兩幸福。誰知過了半年。僥少俠的錢花光了。只有向鳳樓要。錢過日子。鳳樓正在愛任濃厚的時代。也沒有什麼不肯。但是他出門時。也忘了帶錢。所以一時聽明。逞把首飾便子拿出來。如今只得花這倆。遂拏出一副金鐲。教少俠拏在市上賣了。稍且過日子。不到一月。不知怎的又光了。又問鳳樓要。鳳快向說。鳳樓一匣子首飾。多少也短幾個錢。不上半年。就賣得盡。少俠到了此時。已有點着慌。少俠只得向鳳樓說。鳳樓一嘆兒了。好好的日子也是喚聲歎氣。鳳樓兒了。不可憐。因向少俠說。你光發愁。也當不了有錢。你何妨回京一趟。見老人要幾個錢來。你我也好度日。少俠說。你教我回京要錢嗎。現在我與我父母已然斷絕關係。那里討得出錢來。我若貿然去了。他們還許將我扣留。關在浴屋子裏。活活餓死。就論你說。你父母也是很有錢的。你此刻能回去與他們要錢嗎。如今咱們講解放的人。萬不能再去依賴父母。好容易脫離家庭專制。那能自投羅網。再去找他們。作這話。太沒志氣了。鳳樓聽了。嘆道。他這話也說得是。如果那樣去辦。豈不違背主義。因說。你這話固然說得是。但是沒有錢也過不了日子呀。少俠說。別忙。我自有道理。鳳樓說。別的事可門不忙。這過日子的事。那能不忙呢。你本地有朋友沒有。你不說你是北京大學卒業的學生。何妨求人介紹。在學校裡當一名教習。也是夠敷衍的了。少侯聽了。翻着眼皮向鳳樓說。你教我當教員去嗎。這可好。我在校時。旁的功課。都有些茫然。只有這解放女子。和自由戀愛兩門功課。是我專門。可惜此地學校程度不高。那能添得起這兩們學科呢。這個妄想。你須不要懷吧。(未完)

抵得爾牛君的表(一)

法國普爾斯曼著 潘德霖譯

在抵得爾米君趕快安樂生活之中。錯定了一件令人感動的奇事。有一天。有人將他的表偷走。——他的表及表鍊兒。他立刻到警察那裡報告。巡捕聽隨便許他道。一日後你偵察便了。警察的偵緝。到底是無效的。到一月頭上。星期日下午。抵得爾米君看見他的表及表鍊兒。掛在一個人的使大腹之上。此人將過大路。向與彼拉街的牛奶去了。抵得爾米君跟蹤極速。他就緊忙着尾隨這個人。一面注視路的兩旁。想求一個警察幫助。但是在他稍微一停的時候。所尾之人。已經轉身跳在一輛電車的踏腳上。因他肥胖。使人想不到如此輕捷。並且擠入電車前部。電車檔變驅向白士第列街去了。眞是驚異的事。抵得爾米君在電車後面追。電車是開滿了機器。抵得爾米君乘機跳在一輛電車上。一而囑令車夫跟隨電車。被路上的阻礙物。分開數十次以後。兩輛車同到在一個地方。抵得爾米君算有運氣。跳下車的時候。迎面遇着一個巡警。他同巡警說。我求你。並且必須求你借與我援助。繼而同着巡警。走向胖人。這時候他已經下了電車。這人是個外表十分可敬的腳色。紅光滿面。兩頰帶出安泰不慌的樣子。抵得爾米君同他說道。先生。你帶在你身上的那一個表及鍊兒。是我被人偸去的。正正一個月了。胖人聞說却退。並且他的面色。露出實在驚駭。他說道。這是能有的事麼。我是實在看錯了。巡警便向抵得爾米君說。你能找出這件東西是你從前所有的證據麼。抵得爾米君答道。那是自然。請你揭開表殼。裏面有一朵刻花。……一個蝴蝶兒。(未完)

美國婦人之海浴衣

浴衣新式流行之制布地皆以綢腰不至膝股部價約三十元今夏美國海水浴場着此浴衣之上流婦女頗多

筆記

芸閣雜集(劉子文)

▲發龍木 直隸灤河。發源內蒙西部。經千里。由灤州入渤海。每當夏季。河水漲發時。夜間燈火連亘。木筏浮泊。順流而下。年或二三次。土人謂之發龍木。言係龍王起祭宮闕木料。購自內蒙。遣水介往運焉。倘有游積河兩岸者。見烙碼分明。取之水必大漲。必仍擲之浪中而後已。故無敢取而用之者。徒興望洋之嘆而已。

▲雞語 清光緒初年。錦府西街某煙舖。蓄雄雞一隻。十易寒暑。高冠長喙。花羽利爪。俊美超羣。鳴聲宏亮。一日立於堦前。有客至。主人曰。請坐。雞亦仰頸曰請坐。凡主人所云。雞亦無不云。舉座爲之駭然。主人逐之。飛登屋上。舉爪作勢。莫之敢攖。容遂到處傳播。合城轟動。觀者如堵。有朱生者。邑之宿儒也。主人往問故。生曰。老雞能言。殺之無恙。主人殺之。亦無他異。

▲盞飛 錦州陳家三屯。有岳鏞東者。爲人傭。某日挖壕。掘出小盞三枚。似銅器。非珍品。扣之作金石聲。以爲酒杯而稍大。置諸案頭。作平常之陳設。當午休息。偃臥於床。見三盞旋轉而起。飄飄向外飛去。岳忽執刈刀擊之。鏗然一盞落地。彼二者已鴻飛冥冥矣。怪之。問諸耆者。方知金質。售之。得錢千緡。置田買屋。家道因之小康焉。

品花

▲花界翹楚之玉樓(亞璧)

公主嶺鎭。區界雖小。商業頗繁。商販麕集。人煙湊雜。余初蒞斯地。風情未悉。復因公務羈身。無暇遊眺。故樂鄉歌場。迄未領略。昨本街泰和順在群英樓筵客。余亦在座。同席王君。素與群芳館玉樓校書有舊。概已早結同心。因被衆人慫恿。紅箋特邀。瞬息間樓板橐橐。燕語嬌的。堂役報來。早見玉人珊珊而來。與諸賓接見後。即趨近王君。獻出一種親密之態。喞喞私語。絮絮情話。彼此所傳何情。他人難曉。但見校書烏雲如墨。膚潔似雪。荷粉露垂。杏花煙潤。而且肌体豐豔。秀色可餐。不啻寶釵復生。玉環再世。天生態度。頗足動人。此時酒方一觴未盡。校書作以請歌。聲音由緩而急。由低而高。珠喉百轉。字韻嘹亮。允稱佳作。移時復唱鼓詞一段。至席散始去。校書素有盛名。今日一見。果名下無虛也。

文苑

▲代祝俞母藍太夫人六旬晉九生辰壽文(小糊塗客)

蓋聞綵語衆恩。天上下鸞書一軸。孫觴祝嘏。人間增甲算千秋。証菩果於觀音。遇聞南海。頌遐齡於王母。桃熟西天。此聖后揚徽音。四德之光。俱共仰。而吾人膺福報。百年之壽。考可期也。爲俞母藍太夫人。世系衍汝南。秀攬山川之氣。家聲隆江右。野分翼軫之星。才可繪雪。曾娟文藻。教同斷杼。齊母賢風。則閨已淑德常昭。坤儀咸備矣。迴憶夫人。十九歸成。負雁。廿一歲儕。俾作孀鸞。矢志靡他。從分守節。心猶古井。恪守莊姜無子。與秋王謝。身似枯枝。波浪不生。樹於階前。孝同陳氏養姑。致孫金萱於堂上。因之徵可表。巾幗稱爲完人。閨範有條。里閭羨爲閫訓。推恤隣地族之誼。瓜瓞葛藟。有抱子抱孫之慶。桂秀蘭芳。蓋彬彬乎詩禮傳家。濟濟呼冠裳繼世。洵莫非夫人之有以啓其緒。遂其麻也。今者歷在中年。時逢酉月。適値夫人六旬晉九之辰。孫曾羅拜。鳩杖以承歡。賓客偕來。罄鞠躬而獻頌。占洋數儔附驥。文愧雕龍。願當此介壽良辰。祈年盛舉。敢弗以松柏之貞。藉卜輝光。庶松柏之詩。用申蟠惻乎。

▲代李紫霞祝俞母藍太夫人六旬有九壽辰

月姊風姨接踵來。中秋佳節祝筵開。星輝寶婺飛天象。酒泛麻姑獻壽杯。孟母賢風施杼教。曹姑文藻續書才。慈雲一朵梅人瑞。子舞斑衣效老萊。

▲塊三石夜泊二首(戴常鈺)

孤舟古港泊黃昏。千尺波濤鎖石門。水面蟾聲涵遠寺。渡頭漁火逗遙村。偽檣老屋因風仆。轉憶危崖被汐吞。明日枕樓同首處。木蘭城堞至今存。

破浪乘風計亦殊。中原回首意躊躇。七然星影穿雲細。九派江聲入枕孤。月上始知天地闊。風來方覺夢魂孤。鄉心黯泊無聊處。白草黃雲易綠蕪。

▲九日過山海關

極塞秋無極。荼涼景慘異鄉。黃菊近…

▲江亭九日

親舍白雲遙地北。古沙色關雄咽海潮。驛亭揮手去。楓葉落蕭蕭。紫塞黃葉飾汀洲。斷雁魂山河灰已冷。弟妹骨猶溫(妹年二十二亡于丁巳弟年二十五亡于戊午)。霜花上錦墩(墩塚皆在亭側)。登樓漫舒眺。慈母正依門。

雜報

△奉天▽

禀開夜戲 當奉皖戰爭時。省垣戒嚴甚嚴。飭令各戲園停止晚戲。現在戰事既息。局勢平定。聯明茶園及第一樓聯絡具請警廳。仍演晚戲以免賠累。特未識能否允許耳(便)

車掌毆人 小西關馬車日昨(十六日)午後三時二十五號之馬車。有乘客某甲由鐵路停車場上車。因起票與車掌口角。該車掌張恒茂及車夫唐永禮二人遂將某甲按倒毒打。經車內乘客解勸始行了事。該二人如此兇惡營業前途不免大受影響矣(鑑)

巡官被罰 城南官立堡因春夏亢旱。祈雨許願。心戲五天。現已開演。該管巡官丁巍之未曾報告上峰。前警察所長以青隣未平。止並將丁巡官記過一次。罰薪四十元以示懲儆云(膝)

妓女犯賭 月順班妓女寶榮芙蓉等。昨在東發里院內與某姓成衣及一鉛頭王某大打麻雀。被催收清潔費之巡警所遇。當即帶署轉送地方廳訊辦云(膝)

執事蠻橫 大北關順城街路北永盛合鐵舖日昨有城東東村農民高某購買鐵勺一把。行未數步。見鐵勺已壞。遂折回令該舖更換。該舖執事堅不承認。高某與之理論。該舖執事竟爲兇橫勢將用武。後經傍人勸解與之換給而去(膝)

抗不到案 小西門臉明陞號布莊。因虧欠陳某小洋一百餘元。前者屢討不償。陳某遂在地方廳起訴。日昨上午十一鐘承發吏同陳某票傳該號執事。抗不到案。大起衝突。後由該管警察趕到。將兩造一併帶署轉送法廳云(便)

咎由自取 錦縣富戶王某。時攜鉅款來省冶遊。狂嫖大賭。無所不爲。現已床頭金盡。當賣一空。雖屢向家中告急。乃因其浪費無度。竟未致復。王某無法。遂由大飯店于日昨遷移至高粱米的小伙房居住。並預備乞討路費以作歸計。紈袴子弟其亦有所覺悟否(膝)

買簪失簪 大南門裡住戶李某昨午後有搖鈴貨物者經過。遂招令進院。買得小簪一支。李婦持簪比較輕重。將簪買妥。竟忘記攜回。置之櫃中。進屋後忽然想起。回首去取。彼搖鈴者已負櫃而去。杳如黃鶴矣(忠)

查獲逃婦 千金寨住有山東人某甲娶同鄉劉姓女爲室。于歸以後。安分度日。惟該女之母不守本分。常暗唆其私自潛逃。隱匿南關。不意爲某甲訪知。報告警察。拿獲帶署。轉送警廳判斷云(便)

幸未燎原 北關橫街張姓小舖昨早煮飯時偶一不愼。竟致遺火於秫稭堆。一時烈燄飛騰。勢甚危險。幸經撲救甚力。僅焚燒秫稭數十捆。房舍無恙云(膝)

籌備演戲 南關風雨台曠地。昨有多數人爭相挖土釘樁。忙碌不休。據聞張使因前者求雨獲驗。擬在該處演戲。其日期爲陰歷八月初八日起。惟日期太覺逼近。似乎不確。想係張使擬秋祭武廟時演戲云(由)

巡長瀆職 聞有巡長胡致和者。本係市井無賴。前在西門臉派出所時。常與警士賭耍兼有賭棍地痞尚某。爲該管長官查知。調至平康里分駐所。原冀其改過自新。詎知不但不改。且包庇煙館賭局。每至値崗時。竟有在宿舍睡覺情事。復被巡官知悉。現將其調至大什字街分駐所矣。第不知能悛過否(句)

△遼陽▽

是乃名醫 本邑官設醫院內科醫長西川嘉一氏。就院以來。對于患病者不拘輕重。不分貧富。咸爲熱心診治。不遺餘力。早爲各界所欽佩。記者幼患胃疾。歷十餘年。醫藥無效。年重一年。至本年夏季。竟至垂危。呻吟床褥兩月有餘。諸醫束手。後經西川先生診視服藥十餘劑。病勢霍然。現雖未能恢復原狀。行將可占勿藥矣。若西川先生眞可謂醫中聖手。濟世活人。特誌之以告同胞。并申謝忱云

△安東▽

紅票坑人 安東中華舞台因虧累。售賣紅票。當經警察驅逐。次禁止在案。近一二年。戲園無論如何。未敢出有紅票。自趙廣順接班以來。每日賣錢三四百元。不知如何竟虧累。竟假租界大舞台。擅出紅票若干張。售與中國街。定期五天。在七道溝收票。該趙某現將紅票尙未收完。又將好角色招回中華舞台。以致人言嘖嘖。咸謂趙之紅票傷人矣

△大連▽

馬車傷人 大連小崗子南時神財廟街。有某號馬車。由該處飛行。一時不慎。將附近王某碰倒。腿部負傷。血流不止。此經該車夫送至醫院調治矣

△開原▽

巡官被搶 慶雲堡三區一分所巡官吳立豐家忽于日昨晚間突有步匪數名。各持快槍斬門而入。搶去莽票衣飾。爲數甚鉅。該巡官督警追緝。尙未弋獲。聞巡官之家距警所不遠。竟遭匪劫。匪何膽大乃爾耶

△昌圖▽

丁祭祀孔 舊歷八月初五日丁祭祀孔之期。由縣公署警備太牢少牢五穀香菓各祭品及香柱蠟燭。是日上午六鐘縣署總務科祝科長代表監督致祭。由附祀引贊大通讚祝各人員至大成殿行三鞠躬禮。以示尊孔而崇聖典云

較兌官斗 本城各糧商領用之官斗。均須由商會較量有準。方能使用。且按年八月間另行較兌一次。以昭一律。而免斗稽消磨參差不齊時値。新糧登市。各商號之官斗仍須照舊較兌。日昨(十三號)由商會傳知各糧商凡領使官斗之家持斗齊集商會。共同較量兌準。並請稅捐局派員監視烙印。以昭愼重。而期公允。俟較兌完竣。再行領回使用矣

△四平街▽

施行清潔 本驛地方事務所長石崎穎久及日警署長江刺家文藏氏。日昨布告施行秋季清潔。施行其方法。將室內物件傢伙等一概搬出。打掃房屋內外。檢查日期由九月二十四日起。驛北大路北十家堡楊木林驛內二十五日。中央路以北北大路以南雙廟子驛內二十六日。南大路以北南四條路以西驛牛哨恒勾子驛內二十七日。中央大路以南南四條路以東泉頭驛及四洮局所日本人家三江口警察官吏出張所則區檢見內日本居民云

攜欵潛逃 本驛興隆路發和順開市不過數月。而妓女不離其門。日昨十五日派櫃夥郝上仁攜金票一千元。送人和成商號。郝某攜款潛逃。至晚未歸。該號即派多人四處尋找。能否弋獲。尙未可知

△郭家店▽

竊賊何多 本驛三合發內舖。於昨晚十時許被偸兒入屋。竊去錢匣一個。內有小洋百餘元。詎中國地某商號同時亦被梁上君子由窗探進鐵鉤釣去綢褲一條。袄襖一件。錢包一個。內有小洋三十元。而國民學校某教習亦同時被竊。說者謂一夜三家被竊。本驛偸兒多不可概見耶

△新民▽

呈請復驗 新民鬼王廟街住戶高鵬雲毆斃其妻周氏。私自掩埋。一案現又起訴。查高周氏去歲五月過門。與伊戚張劉氏同院居住。因其夫高鵬雲與張劉氏有染。被該氏看破。彼此暗生嫌疑。時常口角。本年舊歷五月間。高周氏被毆殞命。棺殮乡日報官相驗。屍身腐潰。模糊檢吏初次草率檢驗。畢高周氏之母訪知底蘊。復在法廳起訴。請求覆檢。即將高鵬雲傳押候訊。如何法辦。續訪再誌

△朝陽鎭▽

軍警戒嚴 此次樣子哨降匪二百餘名譁變。其匪首海交雖經擒斃。尙有傻子率其餘黨逃赴東山裡。雖有陸軍追擊。一時恐難撲滅。故鎭街軍警戒嚴。下戒嚴之令。認眞防窖以免流匪混跡。而保地面公安云

坤伶赴樺 長樂茶園坤伶金寶玉在鎭街演唱三載有餘。茲以樺甸戲園坤伶缺乏。每日薪金較優。故應該園之聘。于陰二十二日將所存工價如數算淸。母女二人即賃轎車赴樺甸去矣

△青岡▽

商號發達 本邑創設以來。迄今十有五年。所有各商號開閉。爲數甚夥。近來邑境荒地成熟。年景豐稔。農戶因以增加。商號均獲盈餘。今年夏季一升長錫舖。鴻興源山貨舖。長發盛菓蔬舖。均各擴充門面。添賣雜貨。更有外縣遷來之增春源。現亦工程告竣。開幕多日。觀各家生意。其發達方興未艾也

△安達▽

擢升巡官 縣署警察所巡長王殿斌。作事精明。頗爲縣署警察所長楊實峰所嘉許。日前派充安達站第三區第一分駐所巡官。任差以來。力求整頓。辦理諸事頗稱完善。每至夜間。督率巡警嚴查旅店飯館。盤詰行人。尤爲不辭勞瘁。謂之盡職誰曰不宜

巡官保安 本縣警察第一區第二分駐所巡官栾德春辦事精詳。富于警學。保衞農民。無微不至。前以夏防吃緊。每日派警查道風雨無阻。並又親躬梭巡。以補不逮。是以地方安靜。民皆稱頌云

破獲盜案 邑北四區管內住戶張鳳閣家道小康。頗有積蓄。于夏歷七月中旬被匪盜去洋炮衣服等物。報警捕緝。區官馬炳華聞報。率警士多名親詣張家檢驗。復在鄰近各屯搜索。竟于張某北屯某姓添田內尋出贓物並匪犯二名。現將贓犯一律送縣。如何審訊。後訪再誌

△肇州▽

罪犯復逃 署內窃犯判爲徒刑之葛勝友前因保外潛逃。幸經保人捉回。是時內外人犯咸謂葛某不仁。累及犯罪者難以再得在外逍遙之福。詎料逃者雖多。然保外者仍復不少。近聞葛某復于日前請假五天。直近一月尙未歸來。刻已將保人拘案抵押。葛犯仍無踪跡。未知如何了結云

演戲酬神 本邑夏間因旱魃爲虐。百草不生。當經支監督顧珊首倡祈雨。果降甘霖。故商民人等無以爲報。特在扶餘縣戲園子內訂明演戲五天。擬于八月初一日在署東隙地札台開演。以答神庥云

自由論壇(歡迎投稿)

▲桂軍還想嚇禁粵人嗎 我前天說(一回焚殺一回)果然桂軍逃出惠州時姦淫劫殺無所不爲(見昨天的路透電)從此越足證明在粵桂軍是與充湖南的張敬堯軍隊無異了今後的廣州又該在莫榮新勒索逃走候了因爲強盜明火執仗便不去緝捕盤纏及桂軍靡無據掌預備搶劫的時去誰都知道不應該的桂軍這次的姦淫劫殺據路透電說似奉有上官命令我想不差的他們想保全一部分暴力在廣東知道姦淫劫殺是人人怕的特地做一次出來嚇禁廣東人望廣東人容他們在粵不去緝捕的廣東人養桂軍久了總有這回的痛苦還肯受他們的嚇禁嗎(楚)

▲家庭與牢獄 西諺謂久住家庭如居牢獄雖與我國國情容有未洽細味之要爲有經驗語社會不良何一非以家庭搆造爲起點而不良之家庭其苦痛或有過于牢獄者今人有力倡小家庭以冀救其弊者其實良不良固不關乎家庭之大小也(社)

▲對于爭自由宣言之感想 前幾天晨報載有胡適之蔣夢麟諸君爭自由的宣言一篇文字代表吾人與束縛我言論禁止我結社監察我著作之高壓窮天不良政潮宣戰小子復何足贅一詞其成效且不必論而吾人所積年累月慘淡經營之眞正自由幸福爲政治之專制壓迫已生氣奄奄剝奪殆盡復與其名而吝其實深恨我同胞不但不敢爭且不敢言爭今讀竟此一篇宣言眞不啻冷水澆背棒喝當頭心中甚是難過天之所特與者我不得而享汝何生人與趣之有不覺浪浪然灑纖又幸尙有人敢宣言大爭特爭贍爲吾人稍吐郁憤則又翻然喜又想一樣兩造所生的人四肢百體靡不相同而人竟能張其自由之範圍逾其本來之量以成其尊治的淫威而我乃剝棄其自由之權以與人且甘成爲塊然若去致我田產擄我妻財人而有心孰能含忍人生可尊重可寶貴神聖之自由權較諸田產妻財不尤重耶被人剝蝕我不能爭且不敢爭復何足爲人以立于生我之天地間則又憬然以懼(彰武勝治國投稿)

▲曹張等覆漾點電 曹張李領銜給漾點的一電名爲對着電而發其實對這一個電有一個很體面處便是署名的人很多並且都是督軍省長都統等中間也有預備撤換的也有彈劾案沒了結的也有已經免職的花花綠綠像大官僚全體在此的一般(湘)

▲所得稅與教育基金 所得稅良法也教育基金要政也以所得稅作教育基金孰曰不宜惟政府信用之墮失亦已久矣雖若何之善言與若何善舉皆不能邀人遽信人之不信而強飾之不如予以可信之據而坦白之故爲政府計苟非爲教育也則不必假教育之名苟爲教育也則規定之章程任教育界中自理之他界不得藉端提用庶乎教育得實益而人疑解矣

▲救災與調劑民食 今日政府以北方大饑之故正在忙碌以救災然余謂政府平日苟能留意於民食即遇饑饉亦不至爲災若是之甚若至爲災而始振救則不及救之災民已不知百千爲人矣 況乎調劑民食固不僅爲饑災而始當注意即如民食之居奇或販私販成毒屯積均足以爲害于民而致生變亂故政府亦當早爲之監視籌算善爲調劑而不使生恐慌如今日之南方者亦不可緩也 或曰子言抑何迂救災實出萬不得已若調劑民食之說則政府與官吏中人或且身與私販屯積之事以爲害民者矣安望其調劑哉(冷)

財產·營業　相館　門裡路南
正副……外埠函訂……外埠函購郵費自理
本館主任彭堯廷謹白
章公司
編譯社啟

民國要聞

○重慶會議與和局

西南內部自生變動以來陸岸一派見大勢已去遂轉而汲汲向中央聯絡向者中央對于和議事件本擬分途接洽就便先與桂粵方面實行局部議和然後再與川滇黔握手乃自唐繼堯堅持護法陳炯明回攻惠州以來政府知僅與岑陸言和不無偏枯之弊于是函電紛馳使命僕僕又改向川滇去交惟據某最高之軍事機關傳出消息近得川電密報唐繼堯最近屢與李烈鈞討論攻取武漢之計畫並孫中山伍廷芳唐紹儀等均派代表由伍梯雲偕同赴渝俟各方面代表到齊即開聯軍會議協議統一西南辦法並與某某各方面會師武漢之方針至對於北方所去之電報及代表等概皆置諸不理速請政府設法防備云云聞當局現因西南形勢陡變重以李總代又發生告假辭職問題近對于和局進行頗覺棘手云

○滇黔軍事計劃與粵防

滇黔軍集中夔萬圖犯鄂西詳情迭紀刊報聞鄂督王占元章日（十一）緝電政府謂頃據駐渝密探員報稱李烈鈞抵渝後與胡漢民聯合會商決定舊歷八月中旬開聯軍大會議軍事進行等語除飭嚴密偵查并分行各軍一體防範外謹聞云云又據某軍事機關消息鄂省因防務日急已將全省畫爲六大防區茲將各軍支配情形分誌于下（一）思連川境之施南宜昌一帶爲第一區以十八師王懋賞師長所部担任（一）思連湘境之荊州沔陽一帶爲第二區以二十師范國璋師長所部担任（一）思連湘境之蒲圻通城一帶爲第三區以寇英傑旅長所部担任（一）思連皖境之廣濟黃梅一帶爲第四區以盧金山旅長所部担任（一）思連豫境之隨州棗陽一帶爲第五區以趙榮華旅長所部担任（一）思連陝境之襄陽鄖陽一帶爲第六區以張聯陞鎮守使所部担任

○停止駐華俄使領待遇

▲黑省首先實行

近日外間盛傳我國對于俄舊政府所派之駐華使領有停止待遇之說昨經切實調查此事確將實現而俄國使領方面亦有自行離職消息其原因有二（一）我國停付庚子賠欵所有俄國使領各館之經費均無着落在勢不能繼續維持現狀（二）俄國東西兩部落現時殆盡入新黨掌握之中所有駐華使領在事實上既無代表能力自問亦殊無存在必要有此二原因故駐京俄使以及各地俄領均有自去之意聞政府方面迭經討論辦法結果已由院部分電東三省新疆軍民長官及天津湖北交涉員徵求對於此事之意見並令迭將下列各問題如中俄審判事宜管理俄僑事宜接收租界事宜等詳爲計劃籌備以資臨時應付上諭發出後昨已接到黑督孫烈臣之復電據云承商俄領問題經召集主管機關開會討論僉以駐黑俄領徒擁虛名無事可辦亟應停止待遇以省糾葛黑省擬即首先實行其他應行籌備各端當自悉心擬議遵照辦理云云

○行將成立之英國大借欵

頃據確實消息中央陸軍部已向英國之馬爾哥尼公司借欵英金三百餘萬磅即我國之二千餘萬元也擬以此欵設立無線電臺五十餘所是項合同業已訂妥日內當可簽字云

○梁士詒不願充總代

梁燕孫回京已謁總統據與梁氏接近者云梁謁總統時所談事件最關重要者確爲和議問題總統亦用話刺探渠之意見如何及是否願充總代表而梁則謂士詒充總代表因無實力可言斷不能收效莫如由秀山擔任之爲佳而和議前途或有一綫曙光士詒情願以私人名義積極疏通西南總代表一席實不敢輕允擔任也

○廣州軍府之末日

▲西林有取消自主說

惠州下後廣州已發生動搖昨據港電報稱軍府現已派李根源與正聽商粲發各率所部防禦馮濟現退守虎門岑西林深恐不可支持已有先自取消自主之說又聞陳炳琨已擬在梧設署防粵又廣西濤州已有被滇軍攻下云

○堅挽唐在復

唐在復對於國際聯合會代表一職現仍推辭北閣府使近又當呈政府略稱病仍未痊亟須休養使事委趙詒璹代辦云云是唐使之辭代表益形堅決顧使維鈞來電則仍推重唐使務請政府堅挽因此政府迭電唐氏表示挽勸最後一電內稱此次所派國際聯合會代表均富有外交經驗執事幸勿固辭並希預爲籌備一切以免臨時措手不及云云

○黃氏將充駐奧公使

天津特派交涉員黃榮良氏爲駐外公使之件于前日閣議決定已見昨報據聞黃氏將任爲此次恢復國交之駐奧國之公使日下對于駐劄國正照會徵求同意云

○梁士詒就任公債局總理

政府發行短期公債六千萬元收回中交鈔票整理金融任命梁士詒爲公債局總理主持一切梁氏已于前日（十三日）在西交民巷前公債局舊址就任總理之職即日開始辦公云

○中俄通商請設稅關

新疆近與俄黨商訂通商條約已由楊督呈報在案茲聞楊督又有呈政府略稱中俄通商已議有辦法懇請援照張家口前例設關稽征以裕稅收即請任命諳習關稅人員充任監督以資創始云云

○川亂最近消息

政府自接熊克武來電攻擊唐繼堯據聞兩日間所得確報熊與劉存厚業由川北實行出發並與呂超聯合一致其主要宗旨尤極反對滇黔在川駐兵且由川省供給滇黔餉械兩事然唐繼堯與李烈鈞尚擬以武力征服不久當有激烈戰事云云

○外蒙近情之見聞

▲赶催陳毅撫赴任

近旬日間外間傳說庫倫哲佛召集三音諾顏及札薩克圖汗兩盟盟長等會議恢復自治云云政府曾以邊事方面所傳一節關重要特電駐庫旅長褚其祥就近查覆昨聞政府已接褚氏覆電略云所傳議事目下蒙王公等志非在此查自治取銷該王公等無所是事迭經勸其安心內向情形均甚平靖擬請中央分別加派該王公等以顧問諮議等職以安其心等語聞當局意見以外蒙政務現既因時制宜改設鎮撫使並經明令任命陳毅爲鎮撫使應即催其赴即赴庫履任即便向哲佛及王公等宣布中央德意至褚旅長所請一節應俟陳鎮撫抵庫後再行斟酌情形電呈核辦云

○旱災救濟與政府

關于北省旱災總統業已賑助魯省三萬元直豫秦三省各二萬元又復以直魯豫三省之被災較重更以大總統命令籌集欵項赶辦急振政府先由內外國銀行借入一百萬元充急之救濟費外又擬總統令從事募捐先由大總統閣員督軍以下各官等有可以籌集約一百萬元之望此外令災區各省發行彩票以充救恤費云

○政府又電留李總代

李蘇督堅辭總代表後迭經政府去電慰勉李氏已允從中斡旋但聞李氏近因唐繼堯尚未復電對于統一問題頗抱悲觀昨又來電謝絕轉達和議事務語意頗爲堅決聞政府以西南無論肯否謀和但中央方面爲息事寧人起見斷難中止進行昨仍覆去一電大意謂妥電備悉和局醞釀兩載王陳兩督贊助于先曹張二使提挈于後復經我公力任疏導始有一線曙光乃近日滇黔川方面異議滋生迄難一致前途茀茀殊抱杞憂來電以尊恙較劇未能批閱文牘自宜從事靜養但和議職責非公莫屬西南各方面同茲切望務請勉膺艱鉅以合塔尖無任盼禱云云

○中華煙草公司之黑幕

中一通信社云中華烟草公司即以一千萬元之福公司借款而爲中英合辦賣烟權之公司也此事發生于全國烟酒事務署然該署人員多不知之蓋張壽齡與鮑啟元之秘密計畫也鮑謂張曰此事切不可發表若一發表則不能成功張恐煙酒事務署之動搖而自己不免無立足之地遂欲成此大事業爲進可以戰退可以守之主義何以言該署之動搖也有二層一則兩巡閱使在京時某曾云現在烟酒事務不宜另設專署既有財政部農商部又有勸辦實業公所而此機關成立以來並無何等成績不如裁撤爲佳此一層也又因此機關之組織未經南北一致贊成而烟酒業者已在南方說請言南方派亦不以此機關爲然有此二層故不免動搖倘能組織烟廠而地盤穩固矣此張之心理也在鮑之意則別有目的一味慫恿亦不無道理在內即以二百萬磅折一千萬元之例言之近日英金一磅值六元八角二百萬磅即是一千三百六十萬元而此三百六十萬元之數將如何以處分故外間謂張之此舉可得一百四十萬之回用也特英磅與現洋之中水現洋之中水耳此種伸縮在張猶未盡知而鮑則洞若觀火此鮑之請張守秘密所由來也昨有人詢張以是何主張張云你問鮑啟元強蓋張雖呈請在案而張尚不了然此時京外反對之聲張亦後悔所幸正式合同未成立亦未簽字而草合同之條款亦不甚多蓋英國爲不成文法國其合同亦不甚繁故署人員台譚張以方針公佈取銷合辦改爲招商試辦張亦未表決可否此事完全爲鮑之一人之力而張尚在莫明其妙之間也

○三辭三留之顧代表

國際聯合會首席代表政府決以顧維鈞充任惟顧使極力謀辭前後計已三次政府亦已電留三次最後覆電係于前日（十三）發出大意謂首席代表關係重要自非聲望素著之員斷難勝任中央迭經審慮亦惟執事堪資倚畀値此對外一髮千鈞之會尚祈振勵精神一切應行籌備各予詳爲規畫勿再一味謙讓貽誤事機是所切盼云

○王鴻年氏之報告

由海參威來電云我砲艦人員住廟街年餘艱窘萬狀聞其搖動或進或退若不早決定恐將惹出事變牽動外交聞張領事文煥已爲彼等扣留謂領事一去則我艦更無生路故須年等到廟街難保彼等不有所要求合查與開船本國兩事俱積欵之下恐難言喻以上各情究應如何對付乞速電示等語外部接電後當與海部會商海部遂又赶派劉參事等二人于九日急行出京前往帮同辦理云

○胡使赴日履新之有待

胡維德任命爲日使後因偶染寒熱之病尚未全愈並擬俟王鴻年辦理廟街事件完竣後一同赴日履新蓋胡使擬調任並調任王鴻年爲一等秘書駐法使館署二等秘書劉之潔爲駐日使署之二等秘書云

實業淺說

中國蠶業之外人觀察（續）

既於東方市場及住民者近將在中國建設一獨立經營之大絲廠或利用既設絲廠而對于中國當事者仍模範的設備

本團體雖至不完全而居然棒若手之好事以歸突即彼我之接觸更形密接關係當可漸見良好更形繼續此次旅行務求非公式的類種之人多旅行彼地且專門家双方可互相渡航對於貿易上有關係之國際的協定亦須深爲研究調查與其本當者之協議懸案問題進行頗速其他解決商議亦已開端絡要之本團體此次旅行決不徒勞於斯業將大有所貢獻也（完）

蠶兒眠前起後之處理法（章憲剛）

蠶爲外骨骼之動物其外面之表皮與內部之內臟皆係克親質所成此質具有生長之力且有一定限制不能無限長大故於每齡盛長極度時其內膜即不能再爲伸張必由細胞中分泌新皮膜而脫去其舊皮膜也其脫舊皮膜時在人見其不食不動有似乎眠不知蠶於此時爲一生中最苦厄之期設外界稍有不順諸病即從此誘起是以育蠶者欲其健康無病必於蠶未眠以前既眠以後善爲調護迨至已眠始行調護恐受害深而補救已無及矣茲將眠前起後所當注意之各事分次述之

（一）眠前之注意

甲　眠除不宜誤時

眠除貴乎得中若過早則除沙後所紛之桑不免堆積蠶座必致濕潤或蒸熱及多生不之眠蠶而招其失敗過遲則俱就眠埋沒蠶中者必多若一一爲之拾出不但費時且傷蠶體故每齡蠶食期後見蠶體與動稍靜蠶身全體微帶黃色或頭部膨大之蠶點點發現此時即行入蠶入蠶後給桑二三次即行除沙是爲最得其當也（未完）

社會瑣聞

▲女郎騙得珍珠去（上海）

上海新北門內之某珠寶舖前來一女主顧徐娘半老裝束闊綽當欲購辦珍珠店夥上前招待將大小珍珠取出與選該婦選擇經過多不合意因復將新光珠與觀彼婦方取珠在手詳細審視間適有二女郎由南往北行經店前該婦即作與二女郎認識狀追其行過即連呼某小姐往何處去乘間追至店外且呼且追竟將手中之珠攜之而逸迨店夥察破其奸竭力追逐則已杳如黃鶴矣並聞所失之珠價値約二百金之譜云

▲闊房鬧鬼（上海）

南市某姓子年逾弱冠性頗滑稽日前爲其表兄成婚之日彼亦往賀並暗攜八音琴一俱乘人不備藏諸新郎牀頂下迨一經已則能代牀下及至酒闌人靜新夫婦將闔好夢彼即拉機牀頂鏗鏘作聲奏一最新之十八摸新郎新婦大驚急謂有人在牀頂奏樂取笑急披衣起視無所見新郎出外覓火彼急從牀下爬出將其細枕而遁及新郎覓火至細察竟無形跡祇得復睡詎一對鴛鴦枕已不翼而飛翌晨偵知係表弟所僞向之追索據云須喜果一百包取贖否則不足以償其一夜天辛勞云

▲太湖底之舊道（江蘇）

▲結子鄉街

無錫南鄉新安地方地濱太湖每遇大風起時則湖水澎湃來去無定近日秋風大作晝夜不息於前日（七日）下午三時忽見太湖水乘風向南挺猝距離湖邊約六七里之湖中現出湖底有街道縱橫溝渙參差歷歷可辦迨兩小時之久始行回復原狀據該鄉老人云昔時爲島嶼居湖中周圍約二三里旋有居民移居其上乃闢成市鎭即名之曰結子鄉街及至前清道光時該島四周久被湖水衝激漸形坍圮末幾沉沒云

▲打醮打架（上海）

南市陳家碼頭前日舉行太平公醮發起者爲朱阿福金了頭等先期持執捐簿挨戶歛資及醮事既畢朱金二人忽起衝突口角之餘繼以用武詢悉原因則以此項收入除開支外尚餘錢二十千文朱欲多得而金不允致有此鬧嗣經旁人出爲排解始得釋方息爭而一重黑幕遂因以揭穿云

▲劉玉寶之條件（南京）

南京秦淮河大名鼎鼎之歌妓劉玉寶髮名籍甚其夫劉廢子開茶館爲生早做堂役午後則跟玉寶拉胡琴平時夫妻尚睦不意日前其妻忽潛迹自下關寄來一信略謂（姿每日爲君賺十元之譜而君之母非特不以姿爲重且以奴隸待我姿實不堪其苦惟有暫避其鋒然留我夫婦之情仍未斷也）劉某讀畢大哭日昨又自上海去一快信並附有條件兩項（一）若要姿歸必須與姑分居（二）要顧出私欵五百元與若新絕關係二者還若選擇劉得函閱卽赴滬奔訪迄今未歸云

▲中頭彩忽得奇疾（浙江）

▲橫財不富命窮人

嘉興賢昌菲顧果向充縣署公役上月間由硤石購來慈善正券一條號碼爲二三四二九迨開獎後居然高中頭彩領到獎洋五千元顧某家道素寒一旦驟擁鉅資心滿意足不料自中彩後忽染奇疾狀類顛狂時而呼笑怒罵時而毀物擊人自早至晚無時或息家人苦之百計爲之就醫未見寸效或謂是殆中頭彩之福須將所得獎金悉數散盡病始可痊其然豈其然乎

○舊議員赴滬之滬訊

上海電訊云吳景濂等接雲南來電催促往渝遂召集各議員在法界開一會議往渝者各人簽一往字結果共有六十五人簽註往字不去者僅數人每人向孫唐處領到川資六十元包英國船至漢口即由漢口逕往宜昌入川昨日王巡閱使亦有此項來電報告議員過漢情形云

經濟欄

◎勞農國對外通商問題（續）

（第三）俄國代表之資格問題

克拉新氏於赴英途中在瑞典於對俄通商問題已收相當之效矣於丹麥則與柯潘哈鍵市之各商會協定一切而開通商之途更於諸威採同樣之行動至五月二十七日而抵英時先發之歐驟氏及克利西柯氏等已於五月十七日抵英矣

當交涉開始之際而克拉新氏之資格問題起蓋克拉新氏者勞農政府之商務總裁者也其表面上以俄國產業組合代表之資格而辦開始通商之交涉於此則不可不一考俄國產業組合之現狀有消費組合農業組合俄國之產業組合製酪組合等自一八六五年設立以來漸次增加一九五年其數有五千七百零九一九一○五年三萬三千五百五十至一九一七年一月一日則增至四萬六千五百五十七此外聯合會約有九十九加入組合之家族將及一千三百萬總之俄國爲世界中產業組合最發達之國而勞農政府之對於產業組合之態度則當拘束其自由獨立之行動故組合之供給物資亦不過實行勞農政府之地方供給委員會之計畫而已如照一九一九年三月廿日之法律全國之消費組合合成惟一之產業組合且更合併於勞農政府所組之勞動者組合又成年以上者須合錄而始得爲全部組合之一員如此則消費組合亦不過勞農政府之一種機關而已更照一九二○年一月廿七日法令凡信用組合及聯合會一律廢止而包括於其消費組合而附屬於中央之產業組合如上所述則俄國之產業組合與勞農政府有不可離之關係雖認伊爲政府之一種機關亦不爲不當若克拉新氏以產業組合之代表與聯合國協商而謂不與勞農政府通商但與產業組合通商不得不謂一種之詭辯況克拉新爲勞農政府閣員之一之克拉新氏與英政府「第二回會見後聯合國亦已參加」開始交涉以來對於英政府遂以克拉新氏之資格問題而起質問反對者不乏其人英相喬治氏遂於七月三日在下院聲明日「克拉新氏在勞農政府之名義及其權限下行動者也」故其結果則與產業組合通商與勞農政府通商之差別實問不容疑於此點以下本問題之將來實有重大之關係（未完）

◎各埠金融及商況（續）

▲貴州（七月二十四日）

本月內貴城因去歲有二十餘家由銅仁運省現洋約有八九萬元市面銀根稍鬆各業生意異常清淡洋紗稍路均疲惰洋元市價較前低落二厘係因來源稍多之故茲將各種貨幣市價列後

洋元公佑平票銀七錢舍六點幣公佑平票銀六錢舍六銅元公佑平票銀九錢一[illegible]公佑平票銀五錢[illegible]公佑平票銀七錢舍六廣毫公佑平票銀[illegible]錢八角人洋公佑平票銀七錢

▲三江（七月份市面及金融情形）

市面情形　本月內木植及各項生意依然疲滯蓋因漢口方面銀根奇緊各木商未敢出售漢票恐在漢誤兌又須認息本商習慣來此採木均俟交易落盤方售票兌價平時未通金存借當此漢口銀緊之時各商均存觀望之心以致百業減色

金融情形　本月內市面金融仍不見鬆其原因由于木植疲滯之故各種貨幣價値除點幣一種因本地布商運布至省正當省中銀緊之際未得現銀故由省運來點幣減價出售較上月低落一分外其他分列于後

銀元公佑票銀七○點幣公佑平票銀六五

廣毫公佑平票銀六○銅元公佑平票銀五○

◎八年中行營業紀略

滬行　八年純益共六十三萬二千三百三十八元七角三分比較七年實增加三萬餘元年終計發行額共七百零一萬元存欵額共一千三百五十七萬餘元放欵額共一千三百卅六萬餘元全年匯欵總額共七百二十四餘萬元

漢行及所屬　八年漢屬純益共二十七萬九千二百零二元五角七分較七年增加十六萬餘元年終發行額共二百六十二萬餘元存欵額共三百卅八萬餘元放欵額共二百十二萬餘元全年匯欵總額共一千八百零九萬餘元

寧行及所屬　八年寧屬純益共二十三萬六千一百七十一元六角八分比

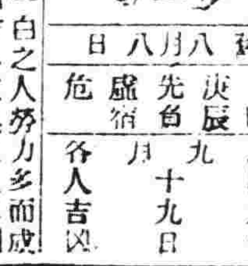

舊八月八日
日曜　庚辰　先負　盧宿　危
民國九年九月十九日　各人吉凶

明日之吉凶▲一白之人勞力多而成功少之日南北西吉▲二黑之人志相易生變化之日須計日前東西南北吉▲三碧之人不見頭緒之日內外皆須注意西東吉▲四綠之人些微之口舌能惹至大之是非從巽吉▲五黃之人溫厚處世則吉事續出但須注意失盜東南北吉▲六白之人如日中天之吉日巽庚辛吉▲七赤之人處之得宜可有相當利益須防失窃巽庚吉▲八白之人運氣已熟之日穩健則實利入手東南北吉▲九紫之人雖不急進亦有利益之日入學殊吉乾吉

音響震天

SWAN

斯完萬年筆之聲價

筆尖之輕滑之圓妙如珠走盤不斷不激珠爲人意其機關之製造迥異尋常

東京 斯完萬筆製造所

世界名酒

ヘルメス

多年貯藏熟製之

聲譽久著斯界之

嗜威斯克酒者請飲

黑爾美斯威斯克

特製圓瓶

方瓶

大阪東區安土町 祭原伊太良

火災保險

奉天浪速通

福昌公司

電話六七六番

濱江新世界旅社

開幕廣告 旅行者注意

旅社一業最要者以寬濶潔淨簡便爲相宜然斯業者其一切規格英賦若歐美誠然是也濱江一埠屬東省之大埠權輸之要塞近年來仕宦旅客日多一日至西式旅邸一業實屬缺如官商各界旅行者多數寄居西洋旅邸以故利北操之外人之手殊爲可惜啟人等有鑒及此于民國八年春招集巨資在本埠新市街十六道街自置地段建築三起樓房房所由客歲春間興工今始完全就緒二層樓中特備華洋飯店三層樓專設西式旅社床帳被褥桌椅樹櫃煖氣便所浴盆自來水管概按西法布置并設有散步閣報室內容修理潔淨房間特別寬濶豁亮牆壁均以油漆今全體完備已於八月一日正式開幕惟望旅行者各界局勝乎來賓任歡迎之至茲將房間價目列下

特等房間每日含費現大洋貳元

頭等房間每日含費現大洋壹元五角

被褥堂套每日租費現大洋六角

濱江傅家甸新市街新世界股份有公司經理啟

西洋美人鏡香皂

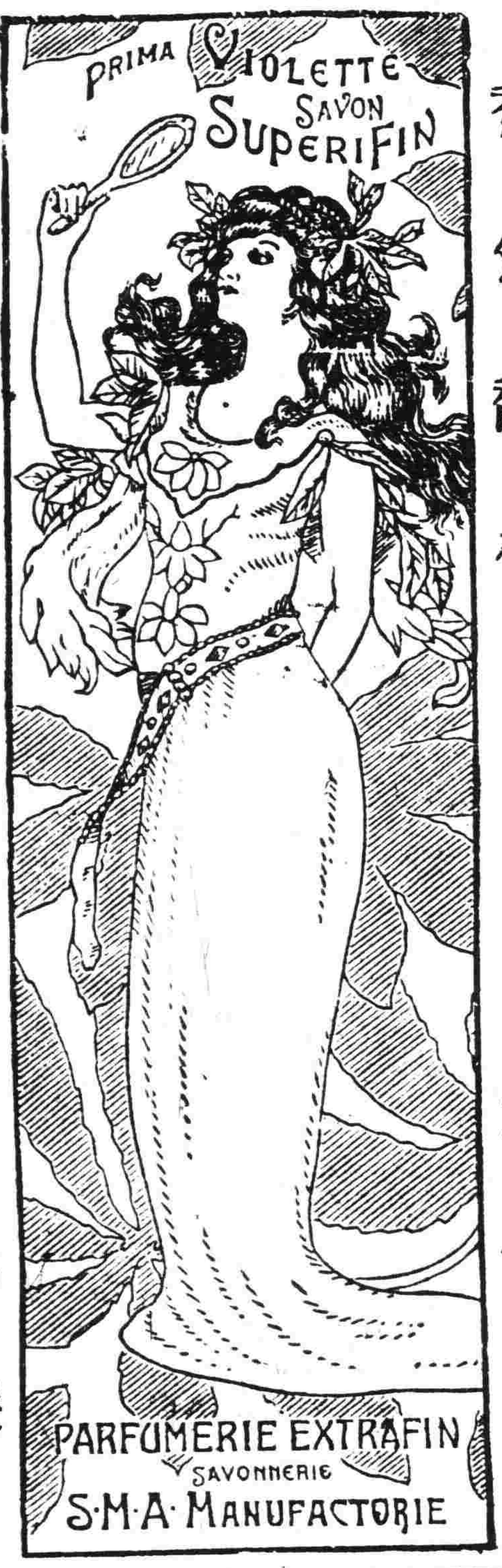

香氣馥郁 品質優良

能使耐久 價格低廉

廣東保太和良藥

參茸衛生丸 健步虎潛丸 小兒回春丹

扶陽乾健丸 開胃消食丸 琥珀抱龍丸

龜鹿滋腎丸 神效活絡丸 烏雞白鳳丸

天王補心丹 人參再造丸 經期腹痛丸

餘凡廣東丸散膏丹藥酒藥油不下數百種詳載目錄本函索即寄

總代理處 奉天鐘樓南 中西大藥房 電話六一一

立見功効　不痛目無刺激　北上博士之老篤目藥

井上博士ノ ロート目藥(メグスリ)

目ニ見エテズンズントキク シマズイタマヌ

張華泰洋服店

本店開設奉天數年久已馳名貨眞價實絲毫不欺自選歐美各種上等毛織厚花呢大氅料西裝洋服料橡皮雨衣存貨甚多各貨減價零售聘請上洋高等名師專做時式西裝大氅洋服禮服防寒皮大氅研究做工樣式與別不同而且價廉物美各界諸君賜顧者無不歡迎特此廣告奉天鼓樓南中市路東便是

世界的自動車(汽車)

佛沃多號

機械堅牢

瓦斯倫及消耗品之節儉

價格低廉

其他各種乘坐用搭客用貨物運搬用自動車(汽車)多種經理販賣

佛沃多自動車滿洲代理商店

美商公懋洋行

奉天千代田通 電話(日)一一三七

印刷用具一式製造販賣

印刷機械代賣店

印刷用路喇

印刷用具類全部製作卸販賣

奉天新市街淀町五番地 米田號

保明眼藥

眼疾新藥

主治效能

風火眼疾、時行眼症、眼邊爛皮、眼瞼濕爛、灰沙昧目、視物不明、羞明畏光、流淚、膿、眼胞紅腫、赤筋努肉、白翳青盲、攀睛交迫、翳痛難開、等一切眼疾、皆治有效。

定價 大瓶五角 每打五元 小瓶兩角 每打二元

皮膚擦藥

皮膚病最新藥水

主治效能

皮膚病一切濕瘡 乾疥濕疹汗斑濕毒 蛇皮魚鱗 牛皮癬咳 赤風疙疸紫白癜風 水泡濕癬黃水疙疸 堆積痂皮 火燒凍傷 雀斑胎面 等症一切 部顏面 沈腫黃水 能斷病根

定價 大瓶八角 每打八元 中瓶五角 每打五元 小瓶三角 每打三元

全治膏

最新膏藥

主治効能

專治一切身面諸瘡惡瘡 創瘡 癬 風疹 骨疼紅腫 夏日汗斑 唇裂生瘡 小兒胎毒 頭風疙疽 流膿黃水 堆積痂皮 白唇 禿髮 表皮爛 難收合口 火燙凍傷 腳氣足汗 鼻頭紅腫 諸痔創傷痛 擦之患處 立効如響 百試百中 一無誤

定價 大盒五角 每打五元 小盒二角 每打二元

本舖奉天城裡鐘樓南大街路東長壽堂大藥房

◆有志於自動車界者請君本校之理想的設備爲實習教授

日本自動車學校

◆實習本位兩個月卒業無經驗者亦能使其充自動車運轉手技術者

◆有東洋最大之新設備專授自動車各種機件之更換修理日下卒業生已均往各地充常運轉技師頗爲活動 小學卒業以上無試驗入學本校備有規則書及自動車案內書四十餘頁奉贈不去分文

◆本校備有自動車多輛以備學生實習之用

參觀隨意 東京蒲田驛前(鐵道院電車蒲田驛下車又京濱電車蒲田下車少前即是)

營業課目

一藥種賣藥

一醫療器械商

一繃帶材料

中華民國奉天府小西關大街路南

廣濟堂藥房

電話 日本一一三番 中華分局電話一番八 クスリ 振替 東京四九九五 大連一六八四番

支店 分設

支店 遼源縣鄭家屯

支店 興京府新賓堡

支店 通化縣紫草路

支店 蒙古白音太來

小說 梅蘭芳再版廣告

本報發行之梅蘭芳小說第一版二千餘部早經售罄茲以閱者連函索購再版發行但書印無多購者從速爲盼

定價奉大洋壹元

盛京時報發行部

本報分館及代派所均代出售

婦科調經湯

●調經養血良品●女界抱病者注意

婦女以血爲主經血致虧關係身體之強弱本主人有鑒及此不惜重資採取中外之血上品精製此藥能治婦女經期不準前赶後錯行經腹痛頭暈目眩心慌心跳四肢發燒嘔吐呃逆赤白帶下以及肝肺血積經閉不通服此立奏奇效其功效最著者凡室女乾血癆但勿論經血三四月不見或七八月不見服此經血應期自無經閉血枯之患誠調經妙品婦女科第一聖藥也女界抱疾同人宜注意焉

每盒六付大洋一元 每打大洋拾元

一種跑胎救坤丹 功效如速每合十付洋參元

總發行處奉天省大南門裡 齊魯大藥房

奉天市內石炭販賣價格 (金建)貯炭場渡

種別	切込	塊	粉
撫順炭	一八・二〇	二〇・二〇	一七・七〇
全二等炭	一一・二〇		
本溪湖	一八・二〇	二〇・二〇	
煙臺炭	一四・七〇		
上牛心臺炭			一五・九〇
下牛心臺炭			一五・四〇
小頭屯炭	一三・二〇		
蛇窩炭	一四・七〇		

本所販賣各種石炭價格規定如上恐未週知特此佈告

奉天柳町 滿鐵商事部販賣課奉天出張所

公衆電話二三三八番